No 8862 Shanghai Tuesday April 9 1929. THE EASTERN TIMES Published every morning including Sundays.

時報

中華民國十八年
四月九日 星期二
今天二張售大洋三分
第八千八百六十二號

定報價目 本國及日本一個月一元 三個月二元九角 六個月五元七角 九個月八元四角 全年十一元 南洋歐美一個月二元 三個月五元八角 六個月十一元四角 九個月十六元八角 全年念二元 報費先惠郵票九五折算
廣告刊例 「封面及評前」二行起碼每日每行一元四角「圖畫時報」每行七角卅四字爲三行起碼地位刊於三天前預定「新光」每方寸一元五角「新聞欄內」每日每行四角五分「普通地位」五十字起碼每日每字一分二厘「彩色廣告」加一色平價費十元二色四十元三色九十元四色一百六十元地位格色須預向本館廣告部接洽
本館編輯部設於上海浙江路二十五號（小花園南首）電話中央六一二〇四 營業部設於山東路A字六號 電話中央六一二〇一 電報掛號二五一四 ▲中華郵政特准掛號認爲新聞紙類

龍章機器造紙有限公司發息廣告
本公司訂於陽曆四月十日即陰曆三月初一日起發給戊辰年股息請各股東攜帶股單並印鑑至法租界新永安街本公司領取爲荷

中國通商銀行給發股息告白
本銀行第六十三屆結帳自戊辰年七月至十二月底半年發給股息八厘計算照章於本年三月初一日起給發請持票向本銀行收取特此通告 尙祈 公鑒

羅傑律師公館遷移聲明
蔡和卿 徐以桐 張卓如 謝惠源 黃華
本事務所業於四月一日遷至四川路九江路轉角安利房屋三樓（即大通銀行樓上）凡諸親友及當事人接洽一切事務如有見委者請至該處接洽可也因恐未能遍告特此登報聲明 電話六〇三五三號

休寧旅滬父老公鑒
逕啓者此次吾休慘遭匪禍變在倉卒電信不通眞相難明茲由本會電請深渡同鄉派人赴休探聽確實消息隨時電告本會公佈週知一面函請旅滬同鄉莊號遇有關於地方消息錄送來會以供衆覽特此通告
愛文義路丹鳳里 休寧旅滬同鄉會啓

時機已至
凡人行事、當識時機、如時機未至、雖出全力、不免妄用、然或時機已至、而一無舉動、終亦一無所得、如今本會儲蓄之戶、已達八萬餘全會、特獎一項、已有四萬餘元、頭二三四等獎、每種已有四十二個、如是巨大之希望、凡欲儲蓄之人、咸認爲時機已至、因一經儲欵、所能得之幸運、即可隨之而至也、深望善乘時機諸君、速來入會、此佈
詳章函索即奉
上海法租界愛多亞路七號 萬國儲蓄會啓

義國白醫生秘製黃黑藥水 防疫治喉唯一聖藥
數滴灑於手帕上設遇地廣人稠之處時將帕頻掩口鼻功能殺滅病菌較用消毒口罩而有礙言語動作者便利多矣再以黃藥水數滴入溫水一杯頻頻漱口切勿下嚥按法試用無不奏效並備有說明書詳載專治病症及一切用法如蒙索閱請函知總發行所當即寄奉 Natolino 黑藥水爲 Antivirus Drops 庶免受欺是爲至要
價目 黃黑藥水每瓶大洋一元五角 三元
總發行所 白醫生製藥公司
經售處 [illegible]

教育部全國美術展覽會明日開幕
◎會場 上海南市國貨路新普育堂

教育部全國美術展覽會通告
第九號 按照本會徵集細則所有落選之件於開會前憑據發還、刻以各部出品落選甚多是項手續不及辦理、現經本會總務會議議決所有應徵出品概於閉會後十日內憑出品收據及繳費收據發還特此通告

德平縣劉峻安大隊長之成績
德平毗連河北、素爲股匪出沒之區、數年以來、水深火熱、達於極點、幸大隊長劉峻安到德後、對於自衞團力求整頓、[illegible]

上海特別市衛生局防止腦膜炎傳佈通告
近日流行性腦膜炎蔓延及於上海市區、[illegible]

翁常熟藏九成宮海內第一本
清宮藏燕文貴卷王烟客卷
中國名畫三十集出版
宋拓本翁瓶生藏海內第一非虛語定價三元▲燕文貴秋山蕭寺圖長卷定價一元半▲王烟客晴嵐暖翠卷定價二元皆清宮所藏神品▲名畫集名聞東西各國所有美術學校皆奉爲圭臬茲第三十集出版定價一元半如購全部者實收洋三十元全部洋裝者加洋二元上海望平街有正書局

電訊

蔣介石通電表白
◎蔣介石通電、約謂武漢已告恢復、罪過於功、痛定思痛、總理言北伐不僅倒曹吳、欲使後無繼起者、討逆不僅討李白、要在剷除繼起人、叛逆之能否消弭、純視中央能否鞏固、擁護中央即擁護國民、此義至明、國府係會議制、有黨監督、不致獨裁、中正俟大局粗平、即返首都自劾、願卸仔肩出洋云云、（漢口八日下午七時電）

劉峙兵乘勝追擊
胡陶葉夏等退往仙桃鎮
◎總部接行營參謀處八日電、謂武漢逆軍現已完全潰至鄂西、胡陶葉夏等均竄入沔陽仙桃鎮、我軍江左總指揮劉峙正率全部乘勝追擊中、蔣電令政訓處即日派員攜帶討桂宣傳大綱各種標語赴武漢宣傳、（南京八日下午十時電）

劉峙就漢衛戍司令
◎劉峙八日就代衛戍司令、（漢口七日國聞社電）
◎錢大鈞奉命魚（六日）日赴黃陂孝感、慰問李明瑞部隊、聞劉峙已到花園、夏斗寅方鼎英均到漢、（漢口八日電）

豫南討逆軍近孝感
◎豫南討逆軍前頭開進至孝感以北之楊家車站、客貨車暫不通、（漢口八日電）
◎豫討逆軍部隊仍在東篁店候命、（漢口八日電）

西江艦隊集中肇慶
◎陳策派李芳統率西江艦隊、赴肇慶集中、飛鷹艦亦開出省河、聞係赴西江、另有任務、（香港八日下午九時電）

粵省邊境嚴防
◎廣東軍事當局現擬竭力堅守保境安民之立場、防備邊界必要之準備業已布置完成、故照目下之形勢觀之、若桂軍不犯粵境、兩廣軍隊不至於開戰、聞廣西派將組織靖難軍以反抗中央軍、現正將其所有之十八團調至桂湘邊界、（香港八日東方電）

粵省軍隊將改編
◎蔡廷楷部十四團一營、七日抵黃浦、第一旅部決遷韶關、第一二三師將改爲四八四四九五五十師、以示統一、並擬改爲四旅制、每師增編一旅、取銷教導營等名稱、（香港八日下午九時電）
◎戴戟七日就三師副旅長職、（香港八日下午九時電）
◎張國元五日抵港、即返省、（香港八日下午九時電）
◎衛戍部裁撤後、暗捕隊撥公安局管轄、地址改爲第一獨立旅後方辦事處、（香港八日下午九時電）
◎陳濟棠派參謀長黃任寰主持公署事務、委李青爲總務科長、兼憲兵教導隊長、黃騷爲憲兵總隊長、李不願再幹、改委黃強爲石井兵器廠長、八日或九日發表、又擬委余漢謀爲一師長、（香港八日下午九時電）

繆培南不一定回粵
◎繆培南電二陳、粵局和平、至所希望、如諸君措置粵局果有辦法、弟等決不回師、二陳將電傳示各將領、（香港八日下午九時電）

長汀損失百萬
朱毛雖走 已死五百人
◎報載省防二旅代旅長盧新銘以粵二師雲旅抵閩會師、三十日率部分三路反攻長汀、一日夜薄城、二日晨克之、三日追擊、克古城、朱毛餘千人、向贛境逃、同日四團克寧化、克汀、在城內發現郭鳳鳴屍、二日晚成殮、朱毛入汀後、燬屋三百餘、損失百萬、死平民五百餘、（廈門八日電）
◎徐景唐派六旅李務滋部再由蕉嶺大浦入贛、堵截朱毛、（香港八日下午九時電）

楊虎輝任新編師長
◎蔣八日任楊虎輝新編七師長、張綱爲總部鐵甲隊長、（漢口八日下午七時電）

魯滌平將到漢口
◎第一路軍先頭部隊已到咸通一帶、不日可開到武昌、魯滌平由樟樹即來漢、（漢口八日下午七時電）

平漢車照常開通
◎平漢車照常通漢、（漢口八日下午七時電）

漢口懋業銀行停業
◎懋業銀行有逆產、文（八日）午停業清理、庫已封、（漢口八日下午七時電）

前門品質 壓倒群烟

大前門香烟

劉鎮華預備赴豫
◎劉鎮華八日晚赴津、籌集車輛、運所部赴豫、（北平八日下午八時電）

方振武軍歸閻節制
◎行營訊、方振武路軍統歸閻錫山節制、（北平八日下午八時電）

方振武一部開德州
◎方振武部阮玄師九日由昌平開往德州、（北平八日下午八時電）

張學良否認增兵灤東
◎文懋接張學良電、轉何成濬商震、否認向灤東增兵、（北平八日下午八時電）

日人逼迫張學良
欲實行敷設新鐵路二條
◎駐遼日總領事近回國之前、曾晉謁張學良、談及東三省敷設新鐵路兩條事、日領事謂中國當道如不於五月十五日前表示決計敷設、則南滿鐵路公司即將派測量員開始工作、果爾中國當道須負保護日本工作者之責云、張學良嗣通告南滿鐵路公司、謂渠未便允築該二路、（東京八日國民社電）

濟南日僑家族去青島
◎濟南日僑各團體代表所組織之時局協調會、決議鑑於目下之狀況將家族全部於撤兵前送青島暫住、（濟南七日電通電）

孫殿英又投誠
已就省委獨立旅長
◎省府任孫殿英爲獨立旅旅長、孫已通電就職、（濟南八日下午五時電）
◎登萊青剿匪司令朱泮藻昨赴周村轉往桓臺、與孫殿英接洽歸誠事、（濟南八日下午五時電）
◎任應山部微（六日）克復博興後、將入索鎮剿襲孫軍後路、（濟南八日下午五時電）

劉珍年仍堅守牟平
城外空屋中奇兵襲擊張軍
◎劉珍年仍堅守牟平、敵軍屢攻輒敗、死傷甚衆、此間各醫院傷兵爲滿、每日續來者尚絡繹不絕、張宗昌之軍圍攻牟平以來、死傷者至少當有一千五百名、聞攻城司令非俟城破決不後退、前星期五日、劉珍年暗伏兵士於城外空屋中、張軍方前進攻城、不意道左機關槍彈如雨而下、死傷者數百、張軍忿甚、乃將城外屋舍剷爲平地、（煙台八日路透電）

蕪湖一團兵開南陵
◎屯溪朱匪八日已竄入婺源滋擾、岳師駐蕪第三團八日晨全部開赴南陵、入徽追剿、該匪已在包圍中、（蕪湖八日下午六時電）

夏斗寅任鄂清鄉督辦
◎夏斗寅被任爲湖北全省清鄉督辦、（漢口八日東方電）
◎報載賀國光代省主席方覺慧將任民廳長說、賀方均否認、邱鴻鈞有改任財廳說、（漢口八日電）
◎兼代財廳長楊燜八日到漢、九日就職、派周等四人接收財廳、（漢口八日下午七時電）

楊森尙圖進取
吳佩孚爲之背影
◎據重慶來之確報云、退往廣安渠縣一帶之楊森部、已由成都重慶之中間進往瀘州叙州、謀斷劉湘與劉文輝之連絡、楊森軍之後有與張宗昌暗有連絡之吳佩孚爲之背影、（北平八日東方電）

漢口已可裝卸日貨
糾察隊爲日本陸戰隊所拘
◎昨日午後有糾察隊之殘黨五六名、出現於租界附近、爲日本陸戰隊所拘捕、其後若輩即絕跡租界、完全恢復常態、日僑已可自由赴中國市街購物、車夫亦往來於租界內、日清汽船公司之碼頭亦已移至租界外之舊址、自今晨以來已安然裝卸貨物矣、（漢口八日東方電）

閩財長高漢鏊就職
◎高漢鏊代財長令已發表、高八日就職、（福州八日下午四時電）
◎閩南運動會八日閉幕、個人優勝、男周天民、女陳淑卿、均集羅學生、學校優勝者集羅廈大列第三、（廈門八日下午十時電）

中全會三次會議
蔣介石…組織部長　葉楚傖…宣傳部長　戴季陶…訓練部長

◎中全會八日三次會議、譚主席、決議要案、(一)三全會交下各議案、修正通過、(二)推蔣介石為組織部長、陳果夫副之、葉楚傖為宣傳部長、劉蘆隱副之、戴季陶為訓練部長、何應欽副之、(三)推陳繩夫為秘書長、(四)中政會議案決議、甲·委員就中執監委中推定之人數、不得過全數之半數、乙·依以上原則交常會修改條例、並決定人選、(五)黨費每月增加活動費十萬元、吳鐵城臨時動議、用全會名義獎勵蔣介石案、決議通過、(南京八日下午十時電)

財部新委二關監督

◎財部委張繼龍為荆沙關監督、李慶昌為宜昌關監督、李慕青為新堤關監督、(南京八日下午十時電)

京市府又請改名

◎京市府呈國府、改稱南京市為首都市、(南京八日下午十時電)

蘇省府會議紀略

◎八日省府會議、報告事項四十件、討論事項九件、設省立醫院及衛生檢驗所、無多要案、以後仍恢復星期二五開會、何玉書請改善江蘇農礦廳與江蘇農民銀行、決議修正通過、(鎮江八日電)

◎鹽和錢莊刦案、已由省公安局偵緝隊破獲匪徒孟寶確一名、(鎮江八日電)

平奉路改名遼平路

◎行政院令知鐵道部、將平奉鐵路改名遼平路、(南京八日下午十時電)

北平抄獲軍火機關

◎第四十二師退伍軍在崇興寺私設售運軍火機關、八日晚被軍警包圍、捕獲要犯李永富張西成夏桂生三名、搜出大槍子彈軍裝及偽護照等、解部訊辦、(北平八日下午八時電)

北平抄獲私印傳單

◎北平地安門外華林印刷局八日晚軍警抄獲反動傳單三十捆、計三十萬張、先將舖長徐振林及工人六名解部審訊、據徐供、係黨部監委黃楚江訂印、(北平八日下午八時電)

東陵案將宣判

◎東陵案預審、各方直接間接人證贓物均先後調齊、要犯譚文江疊次口供、將全案推在孫殿英身上、各審官意見捕孫到案、須俟膠東解決後、此案不便久懸、擬下星期六正式開審、所有直接犯依刑法判罪、間接犯如買賣珍珠商人、分別罰金、將此案暫告結束、(北平八日下午八時電)

盧振邦減刑
國府有明令

◎國府八日令、㊀茲制定國軍編遣委員會點驗組織條例公布之、此令、㊁司法院呈、據司法行政部呈報、寧夏監察盧振邦帮同防護地方暴動異常出力、轉請覈核、准予減刑等情、應即照准、特依中華民國國民政府組織法第一章第四條之規定、宣告將原判處無期徒刑之盧振邦減為執行徒刑十五年、以昭激勵、此令㊂任命何應欽兼代國軍編遣委員會編組部主任、葛敬恩兼代國軍編遣委員會編組部副主任、此令、

濟南市長之擬議

◎濟南市長有任張今鐸說、(濟南八日下午五時電)

◎濟南警備司令有以三十二師師長程心明兼任訊、(濟南八日下午五時電)

◎交涉署已決定經六路方家口宅為署址、十日後可遷入、(濟南八日下午五時電)

北平公債市

◎九六開盤二二七、收盤二一九三五、春節五二、鹽餘五四、六釐債七六六五、成交四百六十萬、(北平八日下午八時電)

要聞

何應欽就參謀總長
王寵惠胡漢民代表致訓詞

國民政府八日上午十時、在本府大禮堂舉行總理紀念週、同時兼任參謀總長何應欽在此宣誓就職、是日計到胡漢民王寵惠譚延闓劉紀文陳肇英鄧元沖李文範焦易堂蔣夢麟葛敬恩徐源泉鹿鍾麟孫伯文薛篤弼趙戴文賈惠龍吳鐵城古應芬等諸要人、暨各機關代表本府職員約五百餘人、譚延闓主席、先舉行紀念週、由譚作政治報告、謂政治方面、中日交涉濟案已告一段落、漢案寧案正在談判、同時外交方面進行廢除不平等條約及取消領事裁判權、軍事方面、武漢已收回、此次征服時間非常短促、中央亦無大犧牲、此後編遣計劃可以逐漸實行、國家真正統一、中央得以鞏固、此可以告慰同人者、黨務方面、現黨部正舉行第三屆中央全體委員第一次會議、對三全大會所交下黨政重要問題、定有一詳細規劃、至各省黨部前因戰時發生一時停頓、現已不成問題、不久即可完全恢復云云、次何行宣誓禮、譚授印、何受印、何宣誓、中委王寵惠監誓、致訓詞謂、參謀部之地位首在注重國防、世界各國對參謀地位非常重視、歐戰後、將來國際如有戰事、定在亞洲、且國家之能達到平等自由、全在國防鞏固、兵可以百年不用、不可一日不備、何同志在北伐時期工作之勇猛、很有功黨國、今担任斯職、尚望本過去精神、鞏固國防、完成革命、有厚望焉、次國府代表胡漢民訓詞、謂國家統一後、因尚有帶領軍隊的人、不明軍隊性質、認為隊伍是其私人的、以至尚有一種割據行為、在從前北平偽政府時代、各人對參謀總長之地位看來是一種閒散官員、有許多人情願在各省做一都督、做一師長、不願在政府做一參謀總長、是即根本大錯、軍閥行為不明國家須用軍隊之意義、何同志早已認明白軍隊是國家的、不是私人的、不是地方的、這一層我們所深知、在過去時期中、有一部分人在相當時候亦曾為黨國努力、然最終個人利慾打不破、結果違叛中央、何同志是向來服從命令、犧牲個人、以國家為重的、所以我們相信將來國防之定得鞏固、國家軍隊能得一整個訓練、仍望何同志格外努力為是、末何應欽答詞、謂當敬遵總理遺訓、中央國府訓勉、努力任事、以期毋負委任、尚希時加指教、俾有遵循云云、旋奏樂散會

交易所稅由財部徵收
立案及監督事項歸工商部　儲蓄會及人壽保險同例

財政部前以該部監督之金融事項、及會計師事項、各卷移交問題與工商部權限未經劃分明白、曾呈請行政院予以解釋、昨由該院指令劃分、所有交易所稅仍歸財部徵收、其他係關事項由工商部立案咨行財政部備查、茲錄原令如下、呈悉、茲就原呈擬與工商部劃分權限各點解釋如次、㊀查交易所稅係中央收入、依修正交易所稅條例及財政部組織法第十條第一款各規定、仍應由財政部徵收、㊁工商部組織法第九條第八款、明定交易所之立案及監督事項由該部掌理、是無論何項交易所均應經由工商部核准立案規定、至為明顯、惟交易所之金融事項、既有監督之權、則其設立自應由工商部核准後咨行財政部備查、㊂儲蓄會及人壽保險公司雖屬關係金融至鉅、惟既經工商部組織法第九條第九款許予規定、自難輕議變更、其立案手續仍應由工商部核准後咨行財政部備查、再查會計師之登記及考核監督事項、經於工商部組織法第九條第十款明白規定、本院關於此項會計師之管理、並迭准中央執行委員會中央政治會議國民政府文官處函請核議到院、均經以工商部組織法甫經制定、未便輕議答復在案、原呈援據財部組織法第十四條第六款暨同條第九款各項規定、核與管理會計師事項實無關係、所有該部此項卷宗、仍應移交工商部接管、以明權限、應候至工商部附屬各機關收入、既未解交國庫、應候令行該部隨時解繳、除令行工商部咨照外、仰即遵照辦理、

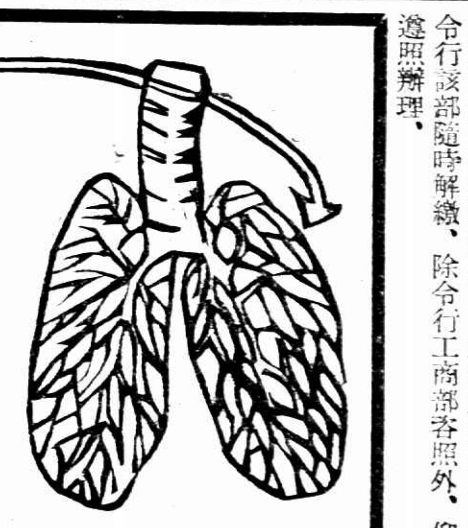

吾人不能頃刻離開呼吸、呼吸斷·則命絕！肺·為呼吸之重要器官·肺有病·則阻呼吸之路·故肺病可以致命！倘咳嗽氣喘·或痰多等病·皆催殘肺之康健·亟宜速治·

助肺呼吸香膠

以藥力排除肺部頑痰·更能潤肺止咳·順氣平喘·統治肺部一切疾病·長服者永無咳嗆痰喘諸病·保肺部之康健·保肺所以養命·

保肺 養命

消痰止咳 立試立驗

每匣大洋二元

上海四馬路 五洲藥房發行

▲第一支店天后宮橋 ▲第二支店北四川路 各省分行及國內外各埠各大藥房分售

安慶蕪湖二處

派兵圍剿徽屬股匪
陳衆孚部已由安慶入祁門　呂勇方部取道青陽赴黟縣

蕪湖通信、徽屬股匪朱富潤(即朱老五)由殷家匯竄入徽境、徽屬六邑、以祁門屯溪兩處受害最巨、祁門縣城被刦一空、監獄囚犯、盡被釋放、損失之數、約有二十餘萬、屯溪刻因茶市登場、各錢莊存放現款甚夥、該匪由祁大肆掠後、即由黟屬漁亭鎮竄入屯溪、大事滋擾、縱火焚掠、全鎮被燒三日三夜、精華盡成灰燼、損失計在七八十萬以上、漁亭亦遭騷擾、損失八萬元左右、此種浩刦、誠自洪楊亂後所僅見、旅蕪徽州六邑同鄉、今(六)日上午特在徽州會館召集緊急會議、除分電中央蔣總司令皖省政府火速派兵前往援救外、並推吳興周負責辦理徽州匪災善後事宜、省政府主席陳調元、得各方報告、除已電令駐省四十六師一百三十八旅陳衆孚部、火速派兵由安慶方面、開入祁門痛勦外、本(六)日並由蚌埠來電、詢問駐蕪新編第一師、何日派兵赴徽、俾便電令陳(衆孚)部會同圍剿、該師駐蕪司令部、因應徽人之請、及陳(調元)氏之電、六日特派副官楊碧暢國昌二人、先行赴徽偵查匪勢、並電駐大通之第一旅一團呂勇方部、就近取道青陽開赴黟縣、會同陳衆孚部包圍痛剿、至大通防隊、已電調駐和縣第一旅之第二團全部、開往填防、聞駐大通之第一團、已定七日向徽州方面開拔、想不難一鼓殲滅云、(六日)

皖南匪警震動浙邊
浙府電飭蘭溪保安隊防堵

浙省政府近日迭據嚴屬各縣報告皖匪異常猖獗、連陷徽屬六縣、聲勢浩大、幾有侵入浙境之勢、省府已電令保安隊第一團派兵防堵、浙邊或可無虞、茲將昨日所得消息、分錄如左、

遂安縣境　危急異常

昨省政府接遂安縣長羅伯篪飛電報告、謂有皖南股匪六百餘人、自號「天下第一軍」、連日攻陷祁門休寧等縣、地方蹂躪不堪、現將迫近浙省嚴屬之遂安縣境、危急異常、請迅派大隊兵力、馳來防堵云云、

建德方面　傳來匪訊

據建德軍界方面傳出消息、歙縣指委會及公團因與祁門休寧等處毗連、股匪旦夕即至、危逼萬狀、而歙縣以北之電報線、又均被皖匪割斷、特派人馳至浙省建德縣、急電寧國府徽州同鄉會、迅請駐寧國軍隊、多派兵力、即日馳歙援救、蓋祁門休寧兩縣相繼失陷後、歙縣積深、脣齒相依、危在旦夕、保歙即所以保寧也、

休寧縣城　失陷情形

休寧縣於本月三日被股匪攻陷後、縣長程永言、即攜帶印信、避往歙縣、即將該縣失守情形、派人至建德飛電安慶省政府主席陳調元、略謂該縣警隊與股匪在城西宕脚實行開火、歷二小時之久、因匪衆槍多、聲勢浩大、該縣警隊槍械之堪以應用者、僅十五枝、子彈亦感缺乏、雖竭力抵抗、然終不能以寡敵衆、而屯溪商團、復志在守屯、時促勢迫、其他各團、又以交通不便、援救不及、不得已分部退卻、以圖挽救、該縣警隊退至萬安街時、幸求得屯溪商團一部、馳往援救、及抵城時、股匪早已乘機擁入西門、少數警隊、乃會同商團、合力與匪巷戰、旋見縣政府已被股匪包圍、知不可久持、乃退往歙縣、集中警團、徐圖反攻、縣長程永言、接篆僅三日、祇以勢迫不及、失守城池、除電請皖省政府撥派大兵援救外、並已自請處分、

浙省派兵　一團防堵

現聞陳調元除飛電駐寧國軍馳往援救通令附近匪區各縣、集中兵力、會同防堵外、又飛電浙江省政府、請迅派大隊、馳往邊境會剿、以清匪患、故浙省政府昨已電飭駐蘭保安隊第一團派隊馳往遂安等處嚴密防堵、遇必要時、開入皖境協助剿辦、俾免匪勢蔓延、竄入浙境、

杭州人力車風潮損失
人力車被毀二百零二輛　汽車行兩家損失三萬餘

杭州市自發生人力車風潮後、幸當局處置得宜、已完全消滅、惟此三日中、南洋永華兩汽車公司亦被殃及、而人力車受損失者數亦頗鉅、茲經詳細調查、已得確實數目、詳誌於後、

▲人力車損失確數　杭州市各車行人力車、除雲祥公司被焚毀八十餘輛外、其被搗毀者、計大發元祥·鳳祥·鳳翔·同德·華達·新興等五十二車行共二百〇二輛、

▲南洋公司損失數　南洋汽車公司經理部、被人力車夫糾衆搗毀、損失亦鉅、茲經調查、計被毀車輛、共計銀一萬二千兩、合洋一萬八千二百元、又機件雜物裝摺等、共計損失二千〇八十九元、兩計損失洋二萬零二百八十九元、昨已由該公司開具清單、呈市商協會核辦、

▲永華公司損失數　永華公司損失、計生財電燈電話雜物現金裝摺及被毀汽車三輛、連車上機件損失、共計七千七百六十四元五角、昨已開具清單、呈市商協會核辦、

▲誰是暴動的首領　前日市公安局、據某公司密報謂率衆肇禍之首領、為黃包車夫金阿龍、公安局據呈後、遂密令偵緝隊務須弋獲歸案、除金阿龍外、若名為阿龍者、一併拿獲、計緝獲阿龍等三十餘人、交隊訊辦、

浙省長途電話
有定十五日開始營業說

浙江長途電話總局(八日)正式成立、營業日期、聞該局擬定於十五日開始、至此次招考監工五名、亦於(八日)上午十時在該局舉行口試、下午二時起在工學院舉行筆試、其監試委員、已由建廳派委技事項競前往監考、

陳濟棠舉足輕重
出兵問題已無形消滅　黃紹雄中途折回梧州　留粵桂軍已全數離境

自陳銘樞發表敬電、阻止粵省出兵後、粵省出兵計劃、頗受影響、惟一部份之實力派、仍堅持主戰、故連日來、第一師之部隊、仍源源調赴韶關集中、並由西撽調軍隊到粵、戰機之發、大有山雨欲來之勢、迨二十九日、陳濟棠與陳策等聯袂抵港、在國家醫院與陳銘樞等在榻前會議、議決由陳銘樞負責、電請蔣介石勿派繆培南軍隊入粵、以粵省軍隊担任維持廣州治安、並由省政府秘書長采希文起草和平宣言、三陳與蔣光鼐蔡廷楷聯名拍發、粵局乃急轉直下、一變而成主和之局、陳濟棠陳策即於是晚一時下海虎艦返省、三十日下午九時抵黃埔、第一師各高級長官到埔歡迎、陳隨在黃埔召集會議、宣佈本人最近對時局態度、力主和平、不宜再以兵戎相見、並請返省後、即就中央編遣區特派員職、至正午十二時、遂由黃埔啓椗來省、下午二時十五分抵省河、即在艦中舉行就職典禮、並令區芳浦召集市內新聞記者到艦談話、其詞係與宣言相同、竭盡量代為發表、然當時廣州局面極為緊張、緣徐景唐雖亦同日抵港、及參加國家醫院會議、惟尚未允署名於和平宣言、而鄧世增又為主戰有力份子、故市面一時頓呈風聲鶴唳、草木皆兵景象、雙方戒備甚嚴、陳濟棠不敢登岸、四圍有仲元仲凱堅如民生四艦警衛、後由李民欣馮祝萬極力向雙方解釋調停、而第一師各旅長均不主戰、第二師各旅長、亦經鄧彥華之解釋、李務滋與雲瀛橋兩人、同趨和平一路、於是掀然大波、至三十一日下午、始漸告消弭、陳濟棠乃登岸辦事、適是日晨黃紹雄已抵三水、擬乘廣三路車來省、電廣三路局派專車往接、第八路總指揮部據報、以粵局既變換形勢、黃氏若遽行來省、難免引起他方誤會、立即電黃、黃遂中止來省、乘輪返梧、至廣西出兵問題、是否與廣東同一步驟、實行中止、則黃氏目下尚未有正式文電表示、似難臆測、惟留粵之桂軍、已一律於三十一日開拔、集中北路、向贛湘兩省邊境前進、如三十一日甫由梧州開到黃沙之兩團、由東江開到韶關馬壩之黃旭初部一團、均於三十一日由韶會合入贛、實行與呂煥炎葉大森等部聯給、以待後命進止、原日第十五軍第二師第三師獨立團各後方辦事處、均一律結束、其已出發留關之第一師部隊、陳濟棠以十五軍在粵邊各部隊、既向湘贛邊境前進、北區防務、極關重要、除電令第一旅余漢謀部回省鎮懾、其餘二三兩旅、仍留駐南雄韶關、並分防樂昌砰石等處、鄧世增以陳濟棠既已就職、即向陳氏請辭去本兼各職、尅日接收總部、陳以其辭意堅決、遂准予所請、第一獨立旅旅長職、由副旅長何犖代理、公安局局長一職、由歐陽駒接任、廣州衛戍司令職、則今實行裁撤、鄧氏辭職後、即於一日下午三時乘車赴港、擬出洋遊歷、至總部經已無形解散、副官處長李青、昨日已匆匆離粵、不知去向、軍務處長李炯、經理處長馬炳洪、及各上級職員、均已不到部視事、現狀異常淩亂、已陷入無主狀態、(四·一)

東北江桂軍開入湘
二號經已開拔完竣　直向萍株路線前進　余漢謀任北區善後

第八路軍前決議出兵、經紛紛調隊赴韶、至前月三十日、仍有大部十五軍、由梧東下、預備運韶參加、惟自陳濟棠主張和平局面大變、粵方已停止軍事行動、令駐粵桂軍自由離境、故三十一日黃紹雄乘南強艦抵河口、本擬即行乘車進省、聞訊亦即中止、折回梧州、且以南強艦速率大慢、改乘大明港梧輪船、登輪後、即令船主淸關開駛、狀極忽忙、桂軍亦由三水折返肇慶、但桂省方面因利害關係較為密切、對於軍事行動、仍然積極進行、昨據由韶回省之某軍官稱、粵省未宣布停止出兵前、兩粵軍隊、本擬共同動作、其計劃分兩路前進、一路由南雄大庾以入贛州吉安、直取南昌、搖動寧方駐九江之大本營、一路由郴州經安仁、以出株萍路線、堵截寧軍攻湘之要隘、入贛之一路、原定由粵軍担任、入湘之一路、原定由桂軍担任、迨陳濟棠回粵後、主張和平、於是粵局為之一變、從前所定之作戰計劃、遂歸泡影、但粵方軍事雖然停止、而桂軍仍決定單獨前進、以韶關為集中點、所有日前來省之黃旭初伍廷颺兩部、於三十一日拔赴韶關外、原駐東江運平和平之許宗武部桂軍兩團、亦經繞道翁源、經大鎮城而出河頭站、轉搭粵路車北上韶關、東北兩江桂軍、於本月一日統由韶關開拔、出發坪石、計其兵力、有第三師呂煥炎部三團、第一師伍廷颺部兩團、第二師黃旭初部兩團、王應榆部兩團、葉大森部補充團一團、另特務營機關槍連迫擊砲隊等、合共約有兵力十一團左右、以之作戰、亦可以担任一路而有餘、第二師長黃旭初、第三師長呂煥炎、旅長王應榆、均隨往前方、是日駐韶各師部職員官佐、均搬遷淨盡、所有各軍官眷屬、則於一二兩日、分乘粵路車返廣州、轉回原籍、聞呂煥炎等在韶臨行時、致電廣州陳濟棠鄧世增及各要人、略謂敝軍駐粵各部、荷蒙照拂、資之出發、至深感紉、兩粵一家唇齒相依、此次事變主張雖異、然目的則一、仍望互相提挈等語、此路桂軍集中一氣後、聞其計劃仍係入湘、由郴州經安仁直向萍株路前進、堵截贛軍攻湘之路、以鞏固湘局、應援武漢、至韶關方面、自二日起、已無桂軍部隊、陳濟棠以韶關毘連湘贛、為北區重鎮、王應榆既已離職、遂命委第一旅長余漢謀兼任北區善後委員、已拔赴韶關之第一師部隊、即酌量留駐該處、不予調省、由余漢謀指揮調遣、以資鎮攝而衛治安、故二號以後、所有桂軍原駐房舍及各要隘、均由余漢謀陳章甫兩旅分派部隊前往填駐、維持韶關、(四·二·)

朱培德與李烈鈞
朱將前往高安指揮　李則由籍到南昌主持

(南昌通信)朱主席自就任第一路總指揮職後、魯滌平曾由前方來省、接洽要務、而朱則於今日(四)在省政府召集各界代表開談話會、報告中央處置湘事經過及討伐桂系軍閥意義、惟高安一帶所駐湘贛各軍甚多、防務極為重要、故朱總指揮於開談話會後、即親往高安、視察指揮、至總指揮部早經組織就緒、所有軍醫等處、均已委員籌備成立、開始工作、惟在原籍休養之李烈鈞氏、外間傳其行蹤不一、但李確曾由武寧原籍發感

電致九江總商會長王試荃、請託人在牯嶺代爲租房屋二所爲感、嗣朱主席會電邀其來省一遊、故將移居廬山之念打消、而禁煙會主席彭程萬昨至南昌總商會報告、李定四日到省、並指定下榻總商會、故該會即囑庶務清理臥房數間、以便應用、旋復得李之來電、謂四日下午准可抵省、各機關團體均準備前往河干歡迎、聞朱邀李來省之意、以現在大局解決在即、李爲黨國柱石、中央倚畀甚殷、朱本人既有軍旅之事在身、贛省爲李之桑梓、正可乘此閒暇、爲桑梓盡點義務云云、(四日)

山東日軍撤退程序

濟南有十八日起全部退盡說

濟南特訊、中日委員本定三日午前正式開會、嗣接郭委員桐來電、准二日到濟、故改於二日午後五時正式開會、至下午二時、郭桐偕勦匪總指揮部所派之委員雷廣聞同車來濟、下車後即直赴膠濟飯店與崔呂吳三委員會晤、郭由首都來、外長王正廷曾面授機宜、至五時即在膠濟飯店開第一次會議、會場嚴密異常、雙方均未帶隨員、即記錄人員亦未設置、至九時始散、內容如何、外人尠知、微聞日軍撤退程序、濟南日軍自十八日起至二十一日止、全部撤盡、飛行隊最先出發、有六機定於十四日由濟出發、空中輸送、在青島及漢城落地添油後、直飛歸國、其他六機由陸路輸送、已包裝妥協、於二十日前後出發、駐城內之第十八聯隊於十八日登程、山東全部則須於五月初旬方可撤差、省府之多數保安隊、將於日軍撤退前之三五日內來濟(三日)

接收濟南軍隊出動

程心明部五日抵黨家莊

尙德成部六日可到濟南附近

另有一師繞道濟南南鄉東進

濟南快信、據官方消息、省府主席孫良誠、對於早日接防膠濟問題、定有完滿計劃、孫氏已飭令先調第二十二師程心明部之六十六混成旅、全旅八千餘人、於今晨(五日)開拔、搭車北行、有山東號鐵甲車在前壓道、於本月(五日)正午到達黨家莊、暫駐該地、候命再行續進、又該師第六十五旅尙德成部六千餘人亦已奉令出發、今日已進駐固山、聞明早(六日)可抵濟南附近、又聞另有一師共一萬餘人亦已奉令出發、繞由濟南南鄉向東陸進、上項部隊皆係久經戰鬪且深有訓練之隊伍、調來維護治安鎮壓反動、必勝任有餘、

又聞四日下午四時、中日雙方委員、在日本領事館開會、至七時散會、席間對於中國軍隊接防之詳細手續、及保護日僑辦法、已完全規定安協、呂秀文郭同兩委員即於本日(五日)早六點乘專車赴泰安向省府主席孫良誠報告、並請示一切、定明日(六日)即行返濟、又接收濟南委員會、已於本日(五日)將掩埋特稅局總辦由富田借妥商埠東萊銀行樓上地址、聞今早(五日)已遷移、惟委員長崔士傑仍在商埠電報局下榻、(五日)

甘介侯談水案交涉經過

日本對撤兵毫無誠意

甘介侯昨日由漢到滬、與各報記者談水案交涉經過甚詳、茲錄於下、余前年受國民政府之任命、爲江漢關監督、兼湖北交涉員、去年余得南京消息、中央已派[illegible]、則余之黨職當不存在、余在[illegible]來滬、有人[illegible]、實屬可笑、辦外交之人、祗知對外、內部問題、可不顧問、余何必[illegible]、水案發生、迄已三月、尙未解決、實屬痛心之事、水案初起、湖北人民、以日本非法駐漢之陸戰隊之街道、演習野戰、致將停候路旁之車夫水杏林撞斃、事後、羣情憤激、不可言喻、余即提出賠償道歉撤退駐漢陸戰隊三項條件、[illegible]工人作無謂之犧牲、以爲外交勝利、彼時日總領事桑島、[illegible]湖北人民、即來盡力援助、爲余後盾、先明有數千人之大游行、日總領恐罷工後、水案擴大、民衆團體、或許另有要求、余即承認條件之意、問余、如日方承認條件、余能否擔保民衆方面不別生枝節、[illegible]桑島乃將所提條件、電外務省請示、東京回電、令桑島靜候矢田與外交部交涉、至二月下旬、外交部確定水案在漢交涉、(現在外交部與日使[illegible]之漢案、係漢口四三案、並非水案)余即與桑島交換意見、桑島要求先由我方將[illegible]條件、向東京請示、得訓令後、我與余正式談判、桑島要求先由我方將工人糾察隊撤退、然後談判水案、經余拒絕、談判數次、日方續讓步、承認賠償道歉兩條件、但賠償依每月十五元計算、以二十年爲度、道歉係用書面、[illegible]、並由總領事親至交涉署表示、但余堅持撤兵一條、[illegible]決裂、桑島乃亦承認撤兵、雙方遂草擬交換文書、[illegible]此爲二月中旬、此時時局急變、日方[illegible]、謂撤兵一層、須再向東京請示、方可承認、而東京訓令[illegible]、至[illegible]月終、桑島通知余、東京訓令已到、[illegible]余以賠償道歉及此種漫無期限之撤兵條件、[illegible]毫無誠意、嚴詞拒絕、[illegible]余離漢前、已託芳澤[illegible]、但水案如不解決、中國反日運動、決難消滅、芳澤已向東京力爭、請勿反對撤兵、余亦已函漢口[illegible]工人委員長、援助李交涉員、務得最後勝利云、

印度立法會開會時

議場內有人拋炸彈

許士德爵士等受傷拘兩人

八日德里電、今日印度立法會當議長起立發言時、有人拋落兩炸彈炸傷數人、議場大爲惶擾、已拘獲藏有炸彈與手槍者二人、許士德爵士等數人受傷、已送入醫院、炸彈投入時、立法會方於全印大會黨反對聲中通過商業爭端議案、西門爵士時在議長席隨炸彈投入者、有小冊一、題曰印度社會黨共和軍、下署名黨領袖數字、當場就逮之兩人、一名布拉克斯華拉、一名哈加特、聞已向警吏供認拋擲炸彈、變起後、警吏即將院門下鍵、阻止會場中人行動、當時情象、至可驚怖、議長已宣布延會至四月十一日、(路透社)

續電云、受傷者爲印度總督行政院財政委員許士德爵士、大地主議員達拉爾爵士、賴姆氏、魯氏、印度中央委員副秘書羅萊氏、傷最重者爲達拉爾爵士、政府黨所佔之席、爲炸彈毀去三排、議長方欲爲應否討論公安議案事發言、而轟然一聲、炸彈已爆發、(路透社)

回教徒刺死印度教徒

警察禁止集會游行

七日拉賀電、印度教徒拉巴爾前年著一小冊、醜詆回教聖人穆罕默德、致引起回教徒之抗議、涉訟法庭、昨日拉巴爾在於市場某屋中、爲一回教徒持刀刺死、今日出殯、警察因此案已在兩教信徒間釀成緊張空氣、禁止集會遊行一星期、以防事變、乃印度教徒今日依然集衆、抬一空棺隨行、警察阻之、衆仍不散、警察遂以警棍驅逐之、受傷者逾百人、刻有鐵甲汽車巡行於市內各處、秩序現尙安靖(路透社)、

菲島大規模之翻戲黨

假革命爲名設機關

欺詐抱民族主義者

八日馬尼剌電、菲島警察總局今日宣稱、近破獲一大規模之翻戲黨、而彼等所用名義、則爲菲島大革命軍、當警局派員查抄該黨總機關時、發現革命文字及黨部文件甚多、但據警局所知、該黨之用意、實全爲詐財而設、專以委任狀騙取錢物、聞每委一上校、須繳價四百八十菲幣、該黨宣傳品、歷述各抱民族主義者之行動、謂該黨要旨、爲取得日本之補助、而推翻菲島現有之政府黨魁二十一、均經被逮警局、並一方飭員四出向鄉愚揭破該黨之詐財計劃、警局對此事仍繼續偵查、欲確定該黨之主義、究否係革命性質、現在則深信其爲一種巧設之詐財機關、專魚肉一般抱民族主義者、(國民社)

博物人種學家

薩拉新逝世

七日瑞士國貝爾電、著名博物學家與人種學家薩拉新氏、現已逝世、氏在森達海峽及錫蘭頗多發明、有聲於時、(路透社)

華僑二十五人

將被逐出菲境

八日馬尼剌電、今日消息、華僑二十五人、因被控有違反公衆利益之行動、將行被逐出境一案、已移至司法部、據外界目光、司法部對驅逐出境一層、必可批准、自此又開一新例矣、(國民社)

非戰條約問題

在修善寺協議

八日東京電、關於非戰條約問題之對策、田中首相昨召小川鐵相吉田次官到修善寺協議之結果、決定照昨電之最後案進行、該案於十二日之閣議正式決定、惟批准終了後、田中外相內田全權等之責任問題尙存、不過政府方面、以字句之解釋、附帶條件、於條約之效力及根本精神、並無何等影響、惟形式上之問題而已、故不能承認有政治的之責任、有但將於批准時之態度及輿論之趨向、當前需應付云、(電通社)

八日東京電、田中首相昨在修善寺召前田法制局長吉田外務次官等前往、今後等報告關於非戰公約等之情形、前田氏於會見後向東方社記者作如下之談話、「樞密院對於非戰公約之空氣、非非無和緩之望、余今日與田中首相會見、雖非專爲此事、然因對於此事之解決、有兩三種辦法、故特向首相報告徵求其同意、最後之決定、尙須將事研究、故大約俟田中首相返京後、方能決定、再者關於該條約向樞密院諮詢後、陷於最惡之結果、手續上之失態、或爲政府負責、然實質上本問題並非如外間所視之重大、故內田樞府顧問官、決不致因此引咎辭職也」、(東方社)

德總統病愈

已出外視事

七日柏林電、今日公報稱、德總統興登堡、前數日內所患之痒症與胃病、業經痊愈、已出外視事、惟對於重大政務、暫從醫生勸告、俟體力全復後、再行處理(國民社)

德波談判

一部份已協定

七日巴黎電、德國波蘭在此間談判之上西萊細亞數項問題、已有一部份協定、其中最要者、即爲日爾曼少數民族、對於德語學校及其他教育機關上堅請與訴告之手續問題、至於德語小學問題、則將俟後再商(國民社)

圖殺紐約州長

幸被郵員發覺

七日紐約電、今日有人圖以炸彈暗殺紐約州長羅斯福、幸被發覺、未遂奸人之謀、據各報紀載發覺情形云、今日紐約郵局某員整理包件時、忽覺某包件包面洩出煤氣臭味、因而生疑、急召警察至、見包面書有送交羅斯福州長收啓字樣、乃將該包件攜至警署炸彈科辦公處啓而視之、見內盛一粗描之炸彈、含有炸藥粉及鐵屑、並置機關、若貿然啓包、觸及機關、即將轟發、據警署中人稱、此種炸彈、與近在紐約地底鐵道爆烈炸死五人者同式、必係無政府黨所爲、現已拘獲有嫌疑之暴烈黨徒多人、(國民社)

地方消息

常熟

滸浦口盜匪無著落

本邑前晚(五日)得白茆滸浦各海口報告、發現匪蹤、城廂特宣布特別戒嚴、茲悉公安局長王昆山、曾派水巡隊長程斌、警察隊長錢墨賓、率警四十名、巡船三艘前往偵察、並無動靜、錢隊長遂撥警士數名、手機關槍三架、盒子礮五支、留防該處、其餘除楊慶九遊巡南鄉外、均於昨日(六日)六時全體開拔來城、惟該隊等開城後、東唐市附近又告匪警、王局長得訊後、又派程隊長等轉舵馳往、未知可能追獲否

誹謗當局被拘押

昨晚(六日)十時許、有縣府民治科長金敏君之子金祖庚、(醒華)及屆軼羣・龐浩然・葉鏡滄・等四人、於白晝在北門外王四酒家、痛飲白酒十二斤、均有醉意、即聯袂入城、至北道弄清泉池洗澡、一時酒興、即在堂內胡言亂道、繼談及六邑娼賭煙之巨賭案、(曾屢載本報)謂張幼良因縣案均判罰九百九十元、爲何不判罰禁、可見衛縣長也要錢的、談至此、適衛縣長亦蒞臨洗浴、即有人知照金等、「縣長(衛彬)來了、不要說了、」金等反怒目對視、大聲曰「不要說衛彬來、就是蔣介石來也不妨」、衛縣長聞言、以爲金等有誹謗行爲、並以誹謗個人、尙有可原、誹謗當局、實干法紀、聞此四人、均係有智識份子、衛即用電話告知轄境公安第一支局長羅吹祥、率警士四名、將金等四人一併帶局、旋悉金祖庚、爲金科長之子、屆軼羣爲前任教育局長之哲嗣、姑念乃父關係、可請該兩家長帶同教訓、龐浩然葉鏡滄二人、則暫行看押、須偵查其平日行動、再行處置、故昨晚十二時許、其家屬龐靜軒等向羅具保、未蒙照准、

嘉定

縣執監委員宣誓

縣黨部執監各委員、於八日上午十一時、舉行宣誓典禮、省黨部派委姜文寶同志蒞場監誓、執委龔傳佐主席、致開會詞、姜省委致訓詞畢、各執監依次宣誓、陳縣長演說、謂黨部與政府、須各本黨綱、切實合作、更由張執委致答詞、唱黨歌、呼口號、攝影散會、

新縣長接任視事

新任陳縣長、於七日上午十二時接印、布告就任縣長暨財務局長職務、翌晨紀念週、報告縣府職員、須一律短裝、樸局闕軒仍舊、惟總務科長李鶴年已離嘉、

搗毀神像善後會議

縣執委會、於八日上午九時、召集各機關各公團代表、集議民衆搗毀邑廟神像善後辦法、當經議決函請縣政府迅將邑廟發封、再組織委員會、保管邑廟房屋、

蘇州

兩局長定期就職

蘇州市公安局長鄒競、工務局長柳士英、蒞任後、尙未就職、前遵奉省政府委令、定於十七日、宣誓就職、

游擊隊勘移隊址

水警三區游擊隊、現駐水警廳舊址、現奉省令、該處已撥作市公安局之用、並已派員來蘇接管水警廳卷宗、市公安局以即須遷移、並代爲勘定楓橋舊工兵營房、爲游擊隊駐所、游擊隊以該處尙屬相宜、故函請縣政府、准予借用、

縣公安局更換兩職員

縣公安局司法課長沈敬思、督察長袁均、均因病辭職、已呈奉縣長核准、昨由鄒局長委任鳳錫侯兼代司法課長、馬之驥兼代督察長、

胥門外嘉和豆行被刦

胥門外萬年橋大街二百○九號、嘉和豫記豆行、前晚八時三十分許、已經收市、正在盤帳、突來匪徒四人、二穿藏青中山裝、頭戴淡灰呢帽、二穿藏青棉袍、口操不純粹之北音、聲言量豆、袖出手槍、禁止聲張、將店堂內進之電話線剪斷、並將店內夥徒驅至店堂內進、禁止行動、逼取帳房莊松村指上戴有金戒一只、學徒金大身畔、洋一元四角、並取膀柴刀、將錢櫃劈開、刦得銀洋三十餘元、小洋四十餘角、銅元約六千文、歷時約半句鐘始去、

陸墓鄉强盜縱火傷人

陸墓鄉九都三十四圖大曹莊地方、共有住戶二十餘家、於四日夜半、突來盜匪二十餘人、逕至龔桂生王阿錚兩家搜刦、並放步哨、不許其餘人家啓戶張望、匪均持短槍木棍、口音客土相雜、將龔王兩家之老太、以木棍毆打、並將洋燭燙灼乳頭及臂部、逼說藏銀所在、搜刦歷二小時始去、被刦約五六百元、臨行並縱火燒屋、幸經鄰人救熄、僅燒去房屋半間、而王龔兩家之老太、已因觸受傷、尤以王老太爲重、恐有性命危險、

無錫

朱醫生被綁贖回

景雲市前旺名醫朱某、數日前家中突來一人、托言家有病人、請往診治、當取出醫金四元、朱即自備座船而去、至夜未回、翌晨、舟子倉皇而返、謂醫生在某處被綁、囑回通知、急速派人前去接洽、否則恐有危險、並轉述綁匪所約地點及接洽方法、朱姓家人、急即挽託至戚王某、依照舟子所稱方法、前往北鄉某處、泊舟小浜內、旋有兩人到來接洽、其初索一萬元、後經再三商量、減至三千二百元妥洽、當夜即由朱姓設法籌措鈔洋、如數送去、交與接洽之人、乃未及半小時、朱醫亦安然出險、下船返家、惟後因恐匪徒挾仇、是以迄今並未報縣、即對親友談詢、亦諱莫如深、

峭岐航船被刦

本月六日夜間、江陰峭岐開錫航船、駛經北渚浜口、時已夜半、突有盜船一艘、擁出盜匪十餘人、持有手槍刀棍、一擁上船、開槍示威、刦去現洋二百餘元、及物件一袋、歷兩小時、始出艙過船而逸、船主以損失尙微、故未報縣、

水警續獲盜犯

前月十日、北鄉楊墅園全鎮被刦一案、業經水陸警隊、先後緝獲盜犯劉士興等五名、均經解縣訊押、茲又由水警第六隊一分隊長吳佑之、在武錫交界之洛陽地方、續獲本案盜犯李長樹一名、昨日解區訊究、據供合肥人、來錫已五年、向在洛陽吃賭販、今年二月廿九日、有同鄉朱某、約往朱家頭地方荒坟內會齊、去搶刦楊墅園、同去者十三人、有盒子手槍等器、刦後回同朱家頭分贓、我分得大洋五元、小洋五十角、他們現在不知去向云云、昨由區署備文移解縣政府訊辦、

鎮江

中大區各縣教育局開會

中央大學區各縣教育局聯合會、七日在鎮開第四屆大會、到各縣代表四十餘人、先開預備會、討論審查各項議案、聚餐散會、

偵緝隊拿獲僞軍官

鎮江省會公安局偵緝隊長彭雲輝、七日晚率同偵探警在南門得勝棧拿獲僞師長程彬珊、僞團長袁星亭、僞營長董[illegible]營副陳桐、及差遣尹潤之等七八人、並抄出關防一顆、文曰「國民革命軍二十一師印」小官章一方、以及護照委任狀多件、現已帶隊研訊、

六擺渡土匪猖獗

鎮江南鄉六擺渡地方、七日忽來土匪數十人、帶有機關槍盒子砲、將該處觀音庵保衛團團部包圍、需索二千元、經偵緝隊趕往援救、匪向高資逃、適該鄉董事項志保家做壽、當被土匪架去肉票項仲氏・項徐氏・潘義祥及項菴保也未等四名、現偵緝隊已往四鄉秘密偵查、

警官學校開課

蘇民政廳長繆斌、在南門十六標舊營房內、設立警官學校一所、現已布置就緒、定八日開學上課、

妓女收容所將遷移

鎮江廢娼實行後、原有省會公安局在白衣庵設立妓女收容所、現已改歸民政廳管理、聞所址擬遷至南門內玉善堂、

鎮和錢莊二次被搶

鎮江西門大街老新街西鎮和錢莊、七日下午八時、二次被匪一人、手執盒子砲、入內搶刦大洋六七十元、

揚州

公安局長辭職

江都公安局長伍因、翔思胃病須就醫休養、昨特呈縣轉廳乞准辭職、業經陳縣長照轉、

緝私營開往高寶

淮南四岸水陸緝私營長陳清源、七日由揚率領全部士兵開赴高郵寶應一帶、巡弋査防、

省督學來揚視察

中大區省督學熊子容日昨蒞揚、寓羊巷縣立中學、五六兩日由縣督學顧天贊陪同視察各民衆教育機關、明日繼續視察城鄉各校、

布店減價暗潮

揚城布業四十二家互訂規約不能自由減價、近因多子街乾豐豫興修門面、忽擬單獨減價號召、同業羣起反對、暗潮甚烈、刻經商會常委鄧蘭石出任調停、

議定停車場辦法

揚城黃包車夫罷工遊行揚設停車場木牌後、公安伍局長以停車場係奉廳令辦理、礙難延緩、特於五日下午會同總工會茆玉麐、召集各車行主、在局會議、議決㈠各車行推代表劉振安汪紹棠二人會同公安局行政課、籌設停車地點、㈡停車場木牌經費、由車行負責均攤、惟其樣式須遵廳頒原樣、㈢地點及木牌、限一星期內辦畢、㈣由總工會及各車行負責勸導各車夫、㈤以車夫營業關係准許拉空車在街通過、惟不得停欲街心、

古城返照記

(一八一)　(老漢)

時報版權　不准轉載

二項固然無名、大項也不過是場面上的好手、好上天去、也是作嫁依人○豈不是個缺憾、所以有人推算他這個獨秀的孫枝、將來定能克繩祖武、昌大門閭○不但是亢宗的驕子、而且可以做到華國的藝員、不但全國知名、而且寰球爭聘○中外名流、都要與他聯絡交際、劇界推爲大王、名士稱作國花、怎麽不留芳萬古呢?

哦?有如此的聲勢、這樣的大名、好、我在各園各班的戲報上找了半日、不但找不著他的大名、連小名也找不著(陸賈)

此所謂善有善報、時辰未到○他如今剛剛出台演戲、搭的又是喜連成○這喜連成科班規矩最是古板○戲報上的人名向來是一排一排的寫、不作興誰大誰小、也不寫戲名、而且只在本園門口貼一張、不貼游報○所以在滿街的戲報上找喜連成、是找不著的○找不著喜連成自然就找不著梅蘭芳○(老黃)

你可曾看過他的戲?(陸賈)

看過一次落花園、一次硃砂痣○硃砂痣是在園子裏看的○落花園是在一個旗人家裏堂會上看的○後來聽說有個女賓看的入了迷、常常的一個人在屋裏學著梅蘭芳的身段、唱著陳杏元的戲詞、一天到晚不是「我那梅……」就是「我那梅郎啊、」這位蜜絲的梅毒程度、正不在你說的李先生以下罷○(老黃)

這又巧得狠、落花園裏一句「我那梅……」一句「我那梅郎啊」偏偏是梅蘭芳去唱、可以算是自己叫自己、有趣有趣○(陸賈)

不但有趣、並且給了後來的名士許多暗示○你不信再過幾年看、甚麽龍陽才子、范增老人做起詩來、你也梅郎、我也梅郎、他們那一個不是學落花園的陳杏元呢○(老黃)

難爲他這個姓也姓得好、「梅」是百花之魁、歲寒三友之一○林逋愛梅傳爲佳話○「疎影橫斜水輕淺、暗香浮動月黃昏」把梅花的品格丰神寫到骨子裏頭去了○有人問蘇東坡這兩句詩詠桃花亦未爲不可○東坡笑說:有何不可、只恐桃花不敢當耳○有了這個天然自有的姓、再加上一個名谷之蘭王者之香作名字○若是長得眞[illegible]、[illegible]做個佳、前途眞是不可限量○或者那位推算大家的話、竟能成爲事實也未可知○(陸賈)

「梅」自然是絕好的姓、凡是名姓裏帶著「梅」字、差不多都有些軼聞嘉話、留播人間○牡丹亭的柳夢梅、品花寶鑑的梅子王就是狠明白的前例○(老黃)

然則梅榮齋呢○因爲他唱黑頭嗓子老是悶沉沉的都叫他罈子梅、不成了醃的陳皮梅麽?(陸賈)

梅榮齋的梅、只好加個小註—與霉同—也就算「梅」字倒了霉了○……

老黃說著只聽得球房的掛鐘噹噹噹一連響了十二下、說:是時候了、要看喜連成的戲須得早去、那個科班齣齣可看○陸賈就叫過茶房算了帳出了會賢球社說:已經到了市場何不順便到丹桂打聽打聽老譚出台呢、於是重復往北走、到了丹桂、正迎著上回那個賣座的夥計在門口站著、裏面靜悄悄還沒有開鑼打通(去聲)問他夥計才知道因爲有夜戲所以白天休息○

可驚之各國自殺統計

▲日本自殺者最多……全年十九萬以上

近年以來、自殺之風、日甚一日、瀰漫全球、其害甚於洪水猛獸、去歲各國自殺之統計、以日本爲最多、計達十九萬三千點百六十八之譜、其他俄羅斯十七萬八千九百卅八人、德國五萬三千一百另五人、英國三萬九千二百七十八人、法國一萬九千三百二十六人、美國八千九百九十三人、我國向無統計、惟閱近來之報章、自殺頻聞、如就全國加以統計、爲數定極衆多、按自殺之原因、多由於生計之壓迫及失戀、而因身患淋濁惡症、遂致久年不愈而致自殺者、亦爲一大原因、自德國治淋斷根新藥「海底山」、由上海四川路一一二號美商三德洋行運來華後、治癒無算、凡之患淋濁者均無須更鬧於自殺之途矣、

綠蔭深處　密語私情

海底山

治淋斷根　術之驚異

(翠妹)銀哥！[illegible]

(銀哥)翠妹！我吃的是一種德國治淋特效新藥、名叫「海底山」

(翠妹)銀哥！那麼我這個病、「海底山」醫得好麼？

(銀哥)「海底山」是專治男女淋濁及尿道膀胱等類一切疾患的靈藥、當然可以使你解除痛苦的、

(翠妹)你可以把「海底山」的特點說出來給我聽麼？

(銀哥)「海底山」是德國政府實驗認證的、氣味芬芳、服用甚便、對腎臟毫無流弊、能清血毒、瀉小便、鎭疼痛、止炎熱、殺淋菌、防傳染、……全世界歡迎！

(翠妹)那麼要吃幾盒呢？

(銀哥)我兩盒吃好的、你傳染不久、大約一兩盒夠了、價錢也不貴、每盒三元、可吃七天、每料三匣、大洋九元、

◆奉送「海底山」詳細說明書、函索秘寄、上海四川路一百十二號美商三德洋行、獨家經理（各埠大藥房醫院均有出售）

貓兒眼與博士眼藥換眼比較

貓兒眼爲希世奇珍、價值異常昂貴、其形如眼、但人而患眼疾、貓兒眼不能治、充其極點、不過使其球目有光、與一切眼以換眼珠青斑及眼膜缺陷之不良狀態而已、德國博士眼藥則不然、係德國博士秘方、能祛除一切眼疾、使眼球恢復光明、乃生理的換眼奇藥也、凡患不論何種目疾、自覺比盲子更痛苦者、請及早向各大藥房購「三德洋行」之「博士眼藥」治之、此換眼奇藥之代價、祇大洋兩角五分、上海四川路一一二號美商三德洋行

切身問題馬上解決！

▲決心須從今日起　▲以後警如明天午

黑暗地獄之中、幸福消失、痛苦無限、煩惱纏身、如受無期徒刑、吞雲吐霧、飲同飲酖止渴、金錢化煙去、疾病隨煙來、面容蠢黑、身軀瘦削、遂至慢性煙毒發作、一命嗚呼、

光明世界之上、飼服滋補聖藥「威利糖」、精神愉快、百病消失、無形戒煙、斷毒捜毒、肌肉豐盈、天倫幸福、快樂無比、

美國威廉博士發明滋補戒煙聖藥「威利糖」、各國政府化驗、全球歡迎、原料特製、功效倍靈、一月斷癮、絕無流弊、小包五角、大包一元、歡迎各埠經理

西洋參

新貨運到◉◉特別減價

中國各參行、均由上海大參行供給、上海大參行則由香港洋參行供給、香港洋參行又由紐約洋參出口行供給、紐約洋參出口行、亦由美國各地洋參原產地供給、故其原產地之參價、雖日低賤、而一到中國、則其價甚貴、因中間商人輾轉、獲利太多之故、美商三德洋行、即自美國原產地、直接運到中國、故其中間商人所得之一切利益、皆歸於顧客、零賣批發、其價相同、正與中山先生提倡之消費合作原則相合、其比較表如下

甲字每兩市價八元…………減價洋四元正

乙字每兩市價七元…………減價洋三元半

丙字每兩市價五元…………減價洋二元半

丁字每兩市價四元…………減價洋二元正

上海四川路一一二號　美商三德洋行啓

▲**收帳夥輕生遇救**　堰子街張月德布店、派王學魁赴鄉收帳、在鎭江輪埠遇匪詐刦四百元、已誌昨報、現悉陳令賠償、王匿避後、被張覓獲、王於七日晨服毒圖盡、幸覺察尚早、延西醫灌救、得保生命、

南通

練習艦隊開赴上游　駐泊南通蘆涇港江面海軍練習艦隊、奉令於七日開赴上游、

將開民衆業餘運動會　各界合組之民衆業餘運動會、已推定劉海鷗等爲委員、定念一念二兩日、就城南公共體育場舉行、

緝拿匪探未獲　掘港中三區、刻仍被股匪盤據、六日上午一時許、匪方探子四五人、至掘港鎭上探聽消息、經駐警得悉緝拿、當時雙方開槍、市民驚駭、卒被逃脫、

開徵警察畝捐　通邑警察經費、就田畝上徵收畝捐、全縣田畝、實數二百四十萬畝、每畝征銀七分、可得十六萬元有奇、縣政府財務局、會委各市鄉行政局長、督率村長、辦理征收事項、

大達小輪開京候用　訓練總監部、令通州大達小輪公司、撥小輪若干艘、開往南京候用、該公司於六日調達郵•達淞•達泰三艘開出、

如皋

掘港管姓肉票無下落　掘港七總管甸鄉家、被海盜擄去婦女三口、女孩一口、傭工四名、迄今已有八日、未有消息、據云該八人已由匪送往通海洋面蛤蜊山匪窟、索價三十萬元、

掘港海盜已擊退　掘港七總管甸鄉家被海盜刦掠以後、曾由沈公安局長親率士警往剿、茲於二日至海濱搜索、未見敵蹤、三日拂曉、由大豫公司出發、至范公堤、相距約八九里之海面、停泊盜船數艘、匪首潘開渠之坐船、用茅竹棉絮包裹、船首裝置約七生五荇退砲一尊、沈局長乃分主力於兩翼、正面虛插軍旗、誘敵深入、盜衆約五百餘人、進至距堤約四五里左右、精銳突出、火攻擊斃匪目一人、匪徒數人、匪勢不支、登舟揚帆逸去、現沈局長已於昨(五日)日下午率隊回城、除酌留一部份隊伍、在掘布防外、並電省請撥軍艦、

兩二元發生慘變　本縣北發市、西南鄉將家莊地方、有袁某者、家甚貧、喜賭博、妻某氏、甚賢淑、日恃結洋網度日、生計艱窘、前日袁忽將其數月來所積之工資兩二元、取去賭博、氏不能阻、頓萌厭世之心、乃於是間乘袁不在家時、懸樑縊死、

陸家淺發生盜去傷人案　本月一日、下午四時許、有形迹可疑者五六人、出沒於陸家淺附近、身穿灰色衣、頭戴禮帽、於下午八時許、突至仲少軒與人合股之恊隆油坊、手持鎗棍利刃、衝入店內、刦去大洋壹百五十餘元、店夥張淑清、右大腿被戳一洞、其餘被傷者尚有三四人、仲少軒之長子傷痕最重、

清江

款產主任易人　淮陰公款公產管理處主任、前由黨指委唐政考兼任、唐去職後、該缺即告虛懸、茲由縣政府于三日下午、召集各法團代表、開會選舉、結果陸聯捷當選爲正主任、李芷副主任、

漣水

教育局長去職　漣水教育局長邵貴驤、到職不滿三月、因辦事諸多棘手、即有去志、頃聞該邑小學教員、爲積欠薪金、聯合開會、決向教局請速清償、否則以罷教爲後盾、邵大恐、一日離職去漣、回抵淮安原籍後、急電中大行政院、懇予辭職、

高郵

發起挑挖新河道　縣屬五總四里公民郭秉任等因受旱荒過重、特呈請建設局、將看花洞下游、新開小河一道、約計長里許、定名利農河、與鹽城河相接、建設局已委吳王二職員、親往該地丈量估勘、並組織委員會、選舉執行委員、編製預算書、呈縣備案、俾早觀厥成、

松江

公安局衛生運動　松江縣公安局長陶總書、於六日起會同城廂各支局長率警、各持標語旗幟游行三日、勸令商舖收進櫥檯、菜蔬一律入菜場、垃圾穢物不准拋河中、以重衛生、

電燈將次放光　松江電燈公司之聯閃地軸忽然拆斷、未能送電者已逾兩月、民衆咸感不便、該公司業將此項濁地軸在滬配就運松、現正趕裝、大約一星期內即可送電

判罰煙犯二十元　浦南後岡鎭陸阿楝被人告密、在家私賣煙吸、當經公安局往拿、證據確鑿、一併押解縣政府、判罰洋二十元、紙認有病自吸、

金山

張堰附近發生刦案　張堰西四里黃賢校山塘東首山澤小學校前面十杏耕家、(五日)夜半突來口操上音之盜匪十餘人、各持鐵尺等物、破門而入、將十杏耕綁住、任意翻刦衣飾、共被刦去衣服首飾等物約值數百元、

嘉善

楊家濱綁案　西塘北楊家濱昨夜到有綁匪十餘人、馳往朱某家、將事主架去、勒索鉅款、向東北逸去、業經事主報縣令飭水陸警一體緝、

賭負投河自盡　業米花糖小販李銀興、近因賭負、購貨乏本、遽抱厭世主義、昨夜在西塘白河漾投河自盡、今由妻子前往收殮、

車站保安隊開去　嘉善站本駐浙省保安隊之第一營第二連、昨日午間十二點十五分乘六號慢車開回杭州、嘉善站之防務、則由嘉興分撥第一營第三連全部、乘下午一點〇二分之五號慢車前往塡防、

嘉興

省委重勘浚河路線　疏濬鹽湖尾閭、其原定路線、南城商市及居戶住居、頗有妨礙、迭經地方士紳田月斧暨居戶陳寶楨等分呈縣署、請求轉呈建設廳派員覆勘、改換路線、茲悉建設廳據縣呈報後、已遴派熟悉水利事宜之徐世大、到禾察勘、

治蟲會第一次會議　新近改組之治虫會於七日下午、開第一次委員會、票選褚輔成爲主席、沈大鑽吳乃燮兪文蒨、吳寶桂爲常務委員、沈大鑽兼會計、吳乃燮兼文牘、吳寶桂兼庶務、除擬公債定十五日在縣政府開籤、

縣教育費已有着落　嘉興縣教育費、因收入短絀、不敷支給、上月曾有減發之議、一時教界頗起恐慌、今悉教育局長沈錫侯、已向縣政府借到款項、所有十七年度教費仍照原預算支配、

杭州

開討伐桂系軍閥大會　杭州各界定今日九日下午二時、在湖濱公衆運動場、開討伐桂系軍閥市民大會、業已由該會籌備處函知各機關團體參加、惟大會游行一節、經議決暫不舉行、

童子軍舉行營火　滬上舉行全國童子軍大會之各省代表、及中國童子軍聯合旅行團之五十餘人、日來旅行六橋三竺、及練習各種科程、並至杭市各營童子軍服務員、在營地開茶會、交換意見、並於昨晚九時舉行大規模營火、舉行時各校童子軍開來於地、旁設汽油燈一、中間購來大批木柴焚燒、有女童子軍表演種種、狀頗熱鬧、往營地觀者甚衆、

杭蘭機艇昨日開駛　大華水上機艇公司新闢自杭州至蘭谿快輪、於昨(七日)日開駛、計上水、杭州至蘭谿、快輪、杭州上午七時開、機艇、建德下午二時半開、機艇、蘭溪當日到達、機艇、下水、蘭谿至杭州、蘭溪上午七時半開、機艇、建德上午十時半開、機艇、桐廬下午十二時半開、快輪、杭州當日到達、快艇、杭桐線不售票、桐廬上水建德上下水見座售票云、

常州

奔牛站工頭家盜刦　滬寧路奔牛車站第三道房路工頭高金山家、於四日晚、突來盜匪二十餘人、身穿藍黑色長短衣服、口操江北口音、各持盒子炮手槍越牆而入、高金山被盜用火灼傷、刦去現洋一百二十元、手槍一支、衣服多件、

諸暨

積極進行建設事業　諸暨縣政府依據縣建設委員會、拆西門至北門、改築中山公園決議案、日前召集各機關團體開會、通過組織大綱、特設諸暨拆城築路建設中山公園委員會、決定四月十一日下午一時開成立大會、又該縣濬江(浦陽江)委員會於四日下午一時開成立大會、互推余鐵珊爲總務股主任、傅文象副之、錢筠青爲工程股正主任、酈祖禹副之、金納如爲財務股正主任、周時寅副之、並公推徐之圭爲委員長、總司會務、

蚌埠

各業代表請願撤葛　蚌埠市公安局長葛崑山、前次勒加苛捐、激動商民公憤、此間商民協會十八業分會、曾舉代表張獻廷張佩秋等十餘人、分赴京省、向當局請願撤辦葛崑山、但迄今仍未得有要領、適安徽省政府主席陳調元到蚌、坐鎭十八業認爲良好機會、特於五日下午二時、推舉代表彭琢如陳協五蔣瑤軒李沛之等十八人、齊詣軍團警備司令部、謁見陳氏、陳氏除面慰外、並允三兩日內、有相當方法、解決此案、

紹興

上虞事主認領肉票　上虞縣西門外黃錦川之子黃百增、爲匪綁擄勒贖、經該縣政府函請紹興警察局通緝營救、當由警局偵緝隊、於五日下午、在禹陵拘獲兩匪、帶隊訊問、供出藏票地點、在紹屬湯浦附近山中、李隊長又飭全隊探員、連夜冒雨前往、救出肉票、並匪所僱看護該孩之乳婦一人、一併帶回城中、即由警局吳局長、致電上虞縣政府楊縣長、請迅飭事主赴領肉票、迎提匪人歸案訊辦、事主黃錦川、本日上午抵、先將其子領去、並以二百元犒賞各探員、

五中舉行展覽會　浙江省立第五中學、利用春假時期、於本月八九兩日、在校舉行展覽會、已分函各機關團體參觀、

跑馬俱樂部乒乓隊十對四勝公大紗廠

上海跑馬總會同人俱樂部乒乓隊、於星期日(七日)應公大紗廠乒乓隊之招、特往楊樹浦該廠、作友誼比賽、此回俱樂部有沈金坦鈕強生等、因事缺席、故人數不足、由公大抽選陸愼桐俞斌祺、連賽二次、以資代替、賽時球勢平均、難分軒輊、俞斌祺因於車中遺失球板、故不能得手應心、直至最後一幕、俱樂部方以五對四見勝、旋以興致甚高、再賽五組、雙方均以強軍交鋒、戰釁既開、俱樂部一帆風順、連戰皆捷、敵隊全軍覆沒、按該隊爲本埠日本紗廠之冠軍、俱樂部克服之良非易易、交戰既畢、公大款以茶點、復以汽車送返、公正人由雙方隊員輪流担任、成績如次、

(跑馬會)	(公大)	(成績)	(優勝者)
翁致祥	郭	三對一	俱樂部
金震	周	○對三	公大廠
俞斌祺	松田	○對三	公大廠
周維新	山井	三對○	俱樂部
陸愼桐	正井	三對○	俱樂部
陸昌慧	若狹	○對三	公大廠
俞斌祺	田上	二對三	公大廠
金巽	官木	三對○	俱樂部
陸愼桐	橋木	三對○	俱樂部
第二次			
金巽	周	二對○	俱樂部
翁致祥	田上	二對一	俱樂部
陸愼桐	郭	二對一	俱樂部
周維新	若狹	二對○	俱樂部
金震	松田	二對一	俱樂部

中央足球隊勝光明

中央足球隊、自上星期戰勝西區後、練習益勤、球藝日見進步、昨日下午三時、該隊應光明足球隊之邀、赴小沙渡路別發球場作友誼比賽、公請寶塔隊隊長顧一飛爲裁判員、哨笛一吹、開始角逐、中央前鋒魯國鈞•沈維德•陳錫榮•聯絡前進、頗有合作工夫、奈因操勝過切、屢失良機、相持約十分鐘、光明被罰十二碼、由中央隊長吳賢德打入、從此中央乘勝餘威、被魯沈陳三人連中三球、光明見勢不佳、拼命反攻、惟以敵隊中堅王伯勇、攻守兼具、且頭上工夫又高人一等、致無隙可乘、在比賽告終前二分鐘、光明利用角球、亦擁進一球、結果中央以四對一之比勝光明、

毅摹小球隊勝三德

毅摹小球隊、自上次勝青虹後、又於前日(七日)約嶺南學校內之三德小球隊、作友誼比賽於青年會操場、西方球員、異常勇猛、各顯其靈敏手段、毅摹方面、攻守得法、卒以六與三之比、戰勝三德、

樂育小球隊獲勝

前日(七日)上午九時許、本埠樂育小球隊健兒組、應三埭小球隊健兒組之約、假同人子弟學校操場作友誼比賽、上半時五對一、下半時○對○、結果爲五對一、樂育隊勝、

女子籃球　今日開委員會

上海女子籃球錦標比賽、正式加入者已有六隊、不日即將開始競賽、委員吳邦偉蔣湘青及趙文哲女士、爲討論一切進行事宜起見、特於今日下午二時假勞神父路體育協進會召集委員會議、

華北球類錦標　四日開始比賽

參加男女共有三十四隊

本屆華北球類錦標比賽、規模頗爲宏大、各處勁旅之加入者殊爲踴躍、截至三日下午六時止、計男子高級隊報到者十三隊、中級報到者十六隊、女子球類五隊、定於四日上午八時行開幕禮、下午二時起開始比賽、

中央大學工學院　視察團過滬赴日

國立中央大學工學院、四年級電機系學生崔華東高邦俊等十六人、以畢業將近、特組織視察團、於七日來滬、寓三馬路上海旅館、擬於八日參觀本埠各大工廠後、即於十日乘上海丸向長崎神戶方面進發、預計一月即可返國、

學校日記

▲大夏大學　膠州路大夏大學、昨日下午二時、舉行選會、同時並舉行學生會執委宣誓就職典禮、到來賓及學生九百餘人、

▲新滬安旅公學　上海滬南新滬男工會附設之新滬安旅公學、今春自開學以來、對於內部、頗多建設、如運動方面、除原有之乒乓球組、小橡皮球組外、復添設籃球組、國技組、關於智育方面、則有兒童圖書館之設備、其他尚有學生自治會及小法庭等之組織、

來函

貴報南京綜球會預行賽欄內「青中正誼兩隊」一節、竟有敝校因失敗而遷怒於裁判員孟壽彭君無理毒打云云、完全與事實不符、無任悚惶、嚴重查是日敝校與青中球賽、目的雖在奪標、而交際仍持友誼、是以青中獲勝、敝校亦爲歡呼、初不因敗衄而稍存芥蒂、至敝校在場員生、始終對孟裁判員絲毫未嘗失禮、深知孟君臨場實係短視、所謂敝校深相諒解、絕無怨其裁判不公者、迨三次終賽、天已昏黑、敝校球員及非球員、紛紛離校就食、孟君究爲何人如何毒打、是當問諸多數之旁觀、敝校不負責任、總之入人于罪、當求其實、指鹿爲馬、心實不甘、除根本向中央大學區立公共體育場體育委員會正式交涉外、相應略陳梗概、請迅予賜刊來函欄內、俾得先正聽聞、而免誣衊、南京正誼中學校謹啓

上海銀行公會會員

上海四明商業儲蓄銀行

本銀行開設以來將有年所總行設在上海北京路並設分行於寧波漢口等處其他各大埠均有委託代理處專營一切兌押匯商業往來各種存款儲蓄存款各項放款以及貼現等一切銀行業務無不手續簡捷誠信優待其有特別存款儀可隨時面議並有備有新式保管箱庫專供顧客租藏貴重物品印鑑有價證券等如蒙任歡迎 電話營業字中央(六九三八)(六九三九) 夜間休息字中央(六四〇〇) 經理字中央

兩代彈冠

匡績宸君之文孫玉照

祖父同慶

此兒服疾瀉痢已由嬰孩自己藥片治愈

山東膠縣文君匡君緒宸近嘗致書敝局聲稱其孫某復因飲食不調消化失序肚腹疼痛泄瀉不止後服嬰孩自己藥片始告痊癒今更長旺非常深爲感激等語無何其父匡君華峰又復來書云一小兒象復自服家嚴所購之嬰孩自己藥片後身體日強百病消散飲食亦日見加增闔家均□茲奉上小兒像片以表謝意到希檢收爲荷」云云

以上兩書相繼而來實含有無限之喜樂與感謝意味此不獨該兩書已也具此同樣性質之謝函由全華四表寄到韋廉士醫生藥局者乃無日無之尊府兒童無論長幼苟患腹疼發熱食積便閉嘔吐泄瀉傷風痰厥蛔虫出牙等症而投以此藥片亦必有同樣滿足喜樂之結果也嬰孩自己藥片每一瓶六角每六瓶三元遠東總發行韋廉士醫生藥局上海江西路六十號各埠藥房均有出售或直向本局郵購郵力在內郵票收用

◀上海愛多亞路寶西路角▶

治咳專家

唐拾義

防癆久咳丸

(每瓶一元世界各埠均有經售)

上海搬場公司

服務最久

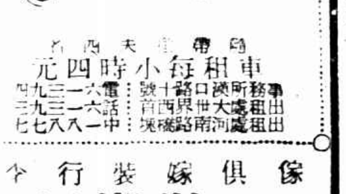

車租每小時四元

傢俱嫁裝行李

拆裝搬好

光 Eastern Times 時報
一八•四•九•六三六期

中全會推定蔣介石等爲組織訓練宣傳部長

孫殿英又投誠 劉珍年仍堅守牟平

吳志成在孟德蘭路被迫下包車 與綁匪俱杳

浦東浩劫 草泥塘火光燭天 燒去一千餘家

商務書館職員滕仁奈戀上女學生 厭妻自殺

鐵道部長孫科自滬飛航回京紀念攝影 ×孫氏其右爲機師司維氏

南京廬山照相館

Sung Fo, minister of Communications, returned to Nanking from Shanghai by air. × Mr. Sung Fo and Mr. Smith, the aeroplane driver.

浙江省黨部執監委員就職典禮

王一飛

The inaugural ceremony of the Supervisory and Executive Committees of Chienkiang Kuomintang Headquater.

江蘇民政廳長繆斌檢閱無錫公安隊時訓話 ×新任無錫公安局長殷幹賢

張鏡叔

Mr. Miao Ping, chief of the Bureau of Civil Affairs, reviewing the Policemen in Wusih and giving his advice × Mr. Ying Kan Yen, the chief of the Bureau of Public Safety, Wusih.

李玉書與曹月芳女士新婚儷影 李君爲萬國商團中華隊上士對於射擊素有研究曾得全團第一人之榮獎曹女士爲晏摩氏女學畢業生

光藝照相館

The pretty wedding of Mr. Li Yu shu and Miss Tsao Yueh Fang.

旅滬檳榔嶼華僑學生會第三屆大會會員合影

王開照相館

A group photo of the members of the 3rd Conference of the Penang Chinese Students Society in Shanghai.

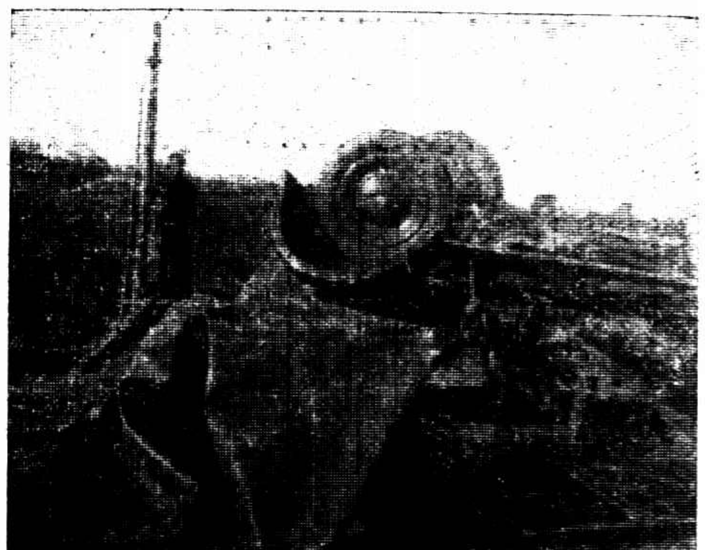

三老游春覆車 上海江灣地處幽靜游春者爭趨之前日星期日下午翔殷路上汽車顚覆車中三老人均受傷

陳鼐

Three aged men took an excursion to Kiangwan by a motor car last Sunday afternoon. When they reached Shiang Ying Road the car was upset and the riders were all injured.

庫阿可斯

專治肺癆以及呼吸氣道一切疾患兼補體虛百損爲預防及療治肺癆之唯一良藥

徽寧人注意

徽寧同鄉會爲救援匪災舉行全體大會通告

皖省出兵後之徽人

屯溪成焦土損失二千萬以上

休寧城縣署警署郵局俱被焚

兩同鄉會今明開會救援

三路兵入皖

浙省請願結果

徽寧同鄉會昨晚開地方治安研究委員會、計到二十餘人、黃禹鼎主席、議決事項、㈠再電浙府速派兵往勦匪、㈡函請紅十字會同本會救傷隊即日赴徽救護、並推定代表張益齋吳蒼民兩君向紅會商請、次赴杭代表胡復華吳蒼民於下午十一點回滬即席報告請願經過、略謂七日到杭、先謁同鄉程振鈞（建設廳長）面陳請予協助敦促由浙進岳會勦、旋即往訪旅杭同鄉汪炎忱諸君、約次日上午同至省府請願、八日上午齊集省府、當蒙張主席在政務會議席上接見代表等、允即星夜派兵分三路入徽會勦、並一面電達岳師、請隨時電知息消、俾能兜勦、

蕪湖來電

徽寧同鄉會、昨致浙省政府電云、杭州省政府鈞鑒、庚晨得深渡急電、屯全鎮成焦土、匪竄婺源、請貴省防軍火速上徽跟蹤痛勦、免再演慘刼、徽寧同鄉會庚亥、（八日下午十一時發）

屯溪匪逃婺源去

蕪湖徽州會館來電云、徽寧同鄉會鑒、岳師周團本晨由南陵入徽、頃深渡來電匪向婺逃、蕪徽會館庚、（八日下午二點五十五發、八日下午八時到）

黟縣來快信

祁門漁亭遭難情形

黟縣四日發信、有匪徒號三百人、實一百五十餘人、於二十二日九時到祁門、即向衙門要賣土犯七名、係渠等朋友、縣長云、已介省三名、四名尙在、比即放出、渠等即將監獄全犯放出、縣衙火焚、放火搶刼擄人等等、無所不至、吾邑人聞風、逃避一空、二十三日、匪即至漁亭、火燒同德仁益達當店計五家、隨交繳槍搶刼、聞祁門損失在二十萬、有一洪姓名亦良、開茶行者、到即將本人綑綁、令其交出洋處、計被一家去現金九萬五千、全都去現十四萬外、到漁七十四担現洋、吾邑即招集獵戶及衛隊自衛團等把守桃源洞、恐被上黟、水洩不通、日夜數十驚、今幸彼等下行、至岩腳與休寧防堵者開火、防者不敵、今聞已直下休寧縣、又將衙署燒毀、渠處恐益不知鬧至如何地、聞祁門與黟休屯合力防堵包圍、吾邑刻下尙可平安、聞匪目的係集中屯溪、後節如何、再告、

深渡三急報

屯溪市全燬　休寧人口安

休寧同鄉會昨接深渡來電云、㈠屯市全燬、店成焦土、鈞味、㈡屯溪已成焦土、城人口安、請速辦急賑、覺、㈢城署郵局警署焚、雨、

岳維峻來電　派二團剿匪

旅滬同鄉會鑒、魚電悉、敝師已派呂周二團分途經石埭旌德等處進剿朱匪、知注特復、岳維峻虞、

皖省府來電　先派一營兵

祁門同鄉會、昨接安徽省政府復電云、（銜略）微電悉、匪擾徽境、彰念實深、已奉中央電命岳師、並由本府商請一三八旅先遣一營、星夜馳勦、指日可到、不難撲滅、希查照、此復、安徽省政府、虞、

休寧同鄉　今晚緊急會

休寧同鄉會定今日下午八時召集緊急會議、討論善後援救方法、

徽寧同鄉會　明日開救援大會

徽寧旅滬同鄉會定於明日下午一時假牯嶺路普益代辦所特開救援徽屬匪災同鄉大會、昨已遍發通告、又該會於昨日上午接得深渡電云、「七日屯溪專人至深報告、屯溪全鎮焚如平壤」、據此屯溪已完成一片瓦礫場矣、

徽州旅滬同學會　向三處請兵剿匪

徽州旅滬同學會因池匪陷徽訊、日昨開大會討論、議決分電國府及安慶省府請兵、文曰（銜略）匪陷徽、民塗炭、請速剿、（下略）又代電蕪湖岳師長請就近派軍馳剿及浙江省府請派隊會剿、文從略、

國貨銀行選出董事

孔祥熙認爲太急促

中國國貨銀行昨假總商會開股東創立大會、計到股東四百八十四戶、公推馮少山爲臨時主席、籌備委員宋淵源報告募股總額、除各分股及粵桂甬等處所收股款因手續未完備不能行使股權外、計整股數爲一萬九千零八十四股、核計股權爲一萬四千九百七十四權、本日出席整股總數爲一萬四千八百七十股、核計爲一萬零七十九權、已過法定數額、當即討論章程、議決九章四十條、延期選舉董事監事者、多數股東均以大會日期已呈報政府備案、並已登報一月有餘、各省及華僑代表不遠千里來滬、已候多時、且四月一號大會爲鄭重起見推舉委員審查章程、現章程已經正式通過、不宜一再延期致負各地股東早觀厥成之厚望、表決無異議、乃開始選舉、當選者姓名列后、

□名譽董事二十名

蔣中正・朱培德・鈕永建・張學良・楊樹莊・黃奕住・郭春秧・林秉祥・邱明昶・李清泉・錢永銘・張　謇・張　貞・邱允衡・胡文虎・梁燊南・侯桂炳・蔡鍔九・鄭殿邦・王一亭・

□當選董事十五人

孔庸之・馮少山・宋子靖・徐　梓・葉承明・黃浴沂・黃奕樓・程霖生・黃衡秋・葉明齋・舒德寶・許世英・張振纂・唐壽民・林蘭森・

□當選監察人四人

劉鴻源・朱鏡宙・盧禮儂・鄒敏初・

記者昨訪孔祥熙、詢以此次國貨銀行當選首席董事、未知何日就職、據謂日昨該行籌備會辦理選舉一節、按照法定手續、尙多不合、以因病不克前往與會、特派穆次長藕初代表出席、聲明一切、良以國貨銀行、關係吾國經濟前途、至深且鉅、一切進行事宜、務須再三審慎、所有招股章程、前既呈准國府在案、現在該行章程、尙在起草、自亦應俟呈奉國府核准後、方可照章選舉、若草率從事、殊與國府竭力提倡之本旨大相背謬、故此次選舉、實不能認爲有效、就職一層、更談不到、今日承宋委員子靖來訪、亦已以此意告之、總之鄙人對於國貨銀行、極望其能早日成立、以扶助國內工商業之發展、但辦理銀行事業、務須腳踏實地、穩健進行、法律手續、尤絲毫不能違背、故該會昨日所召集之會議、僅能認爲股東談話會、至正式選舉、尙須俟籌備委員會將章程呈奉國府核准後、方可舉行云云、

增加華董二席

交涉署函請工部局提議

江蘇特派交涉署爲增加公共租界工部局華董席數、函領袖美總領事云、査華董事參加工部局一事、自去年四月間由上海租界納稅華人會推選華董事三人華委員六人參加後、迄今已屆一年、華董事三席之數、在領事團及工部局方面自始即認爲一種臨時辦法、欲俟事情之發展而使之增加、而在本國方面、則自始主張須以華洋人納稅比例爲原則、認爲應於至多不過一年期內增加華董六席、此項主張、本國方面迭有切實表示、十六年秋間工部局增收二厘額外捐事件發生、納稅華人會於抗議之下實行照付、以期增加華董席數之事可以實現、至去年四月間、納稅華人會對於此點則尤鄭重聲明、今華董事三人參加工部局已將一年、在此一年之內、其努力合作之精神業已充分表現、本特派交涉員認爲依事情之當然而論增加華董席數之舉、現時確有迅予實行之可能與必要、但爲力求避免或有之困難起見、並在保留納稅比例原則之下、願與據三華董於本年一月十八日所致工部局總董函內所列之提案、即「本會以爲增加華董席數、可以治理公共租界、實爲要務、應即授權工部局各董有關係之官廳於本年增加華董二席、俾其總數可達五席」之提案、用特提議、請由貴領袖領事轉商工部局、依據此項提案之旨趣、於本屆納稅人年會提出本年將華董增至五席之議案、請其善意的試量通過、藉示中外納稅市民之合作精神、此則本特派交涉員所爲懇切希望者也、本特派交涉員之爲此動提議者、在領事團及工部局方面、或將以無故拒絕、而納稅人及此時提出年會恐其不洽輿情、雖期實效等理由、表示不能接受、但所稱提案此時既尙未提出、則納稅人年會是否通過、本在不可知之數、豈能預定爲不洽輿情難期實效而表示拒絕、况工部局之職權祇以建議爲限、則有無拘束納稅人之權此問題本不發生、似可無庸過慮、反是若貴領袖領事及工部局方面能以好意的態度將前項議案提出於納稅人年會、不但可以表示誠意合作的精神、而納稅人年會經考量以後、若能予以通過、藉可增進中外市民之好感、即抗議形式的繳付二厘額外捐一事、亦可望藉此切實解決、綜此理由、本特派交涉員用特函請貴領袖領事迅予查核辦理、並希見復爲荷、

選舉華董委員

納稅會代表大會明日舉行

租界納稅華人會第八屆代表大會、業定於十日下午二時、假總商會舉行、屆時即須選舉工部局華董華委員、按照選舉規則、必須有代表三分之二出席、方得舉行、該會主席虞洽卿馮少山、昨又分函各代表、請其務必撥冗出席、茲錄全體代表姓名如下、

遼寧代表北返

遼寧當代表劉覺、出席第三次代表大會公畢後、以患喉疾來滬、在寶隆醫院治療、今已痊可、東北邊防司令張學良有電促其反省、劉氏業定今（九日）晨乘大連丸輪赴大連返遼、昨劉氏向記者聲明籌備晨報事云、晨報之籌備、不過欲在新聞事業上有所供獻、並無其他作用、基本金現在暫定三十萬、均爲私人所招集、二十萬購機器、十萬作籌備金、出版之期、須在六月以後、以須往日本等處考察返國後、方進行也、

來滬確期

飛行家陳文麟

飛行家陳文麟、由德返國、已屢誌各報、茲悉陳氏於本月十五日、准可到滬、本部海軍政訓部主任陳德森、已於前日赴廈歡迎、昨亦有電致海軍政訓部、謂已平安抵廈、廈門已籌備盛大之歡迎會、陳到廈後、即與偕同來滬、

清黨二週紀念　嚴加戒備

本月十二日、爲前年反共清黨之紀念日、本埠警備司令部、以是日反動份子、或將藉端滋事、特於昨日通令各師各駐軍、是日一律嚴加戒備、並命偵察處於是日特別留心偵察、

海部政訓部　遷移在即

海軍總司令部政治訓練部、以海軍編遣區之經理分處行將成立、故將遷往他處辦公、前擬商借南火車站附近之三山會館爲辦公處、以該處所駐五師二十五團之兵士、無處遷移、海部政訓部、已另行擇定半淞園隔壁空屋爲辦公處、日內即將遷往矣、

昨日下午　天雨冰雹

日來天氣、乍寒乍暖、日有數變、昨日傍晚五時許、忽天空濃雲密佈、大雨如注、兼有如豇豆大小元冰雹、紛紛落下、但歷時五分鐘即止、而冰雹亦旋即融解、

土耳其辦晉京

土耳其代辦楊福特（譯音）奉到該國政府訓令、昨日由滬乘夜快車晉京、呈遞國書、及覲見國府各要人、往參贊蕭爾納亦於昨晚偕同楊福特氏赴都、

商品檢驗局　局長就職

上海商品檢驗局局長鄒秉文、於昨日（八日）上午十時、在九江路該局棉花檢驗處舉行宣誓就職典禮、

寶山劃區問題

楊行鄉民衆反對

今日起全體罷市罷工罷學

不達目的請上海市府接收

寶山縣政府、前奉江蘇省政府民政廳令、將寶山所屬之八市鄉重行劃區、舉辦新村制、即經縣長吳稼農召集縣屬各機關及八市鄉行政局長開數次行政聯席會議、議決將八市鄉土地、劃爲五大區、並定各區名稱爲城楊・潛溪・劉廣・月盛・羅陽等、詳情曾迭誌本報、茲悉該縣楊行鄉地界、本屬廣濶、自經此次重行劃區後、將該鄉東部劃入城市、而隸於城楊區、西部劃入劉行、而隸於劉廣區、南部劃入大場、而隸於潛溪區、北部劃入月浦、而隸於月盛區、是項消息發表後、該鄉民衆、以該鄉區域、規定於百數十年前、且有深長之歷史、民衆相沿、已成習慣、一經劃分、事實有種種不便之處、故一致反對、於昨日上午九時許、集合民衆百餘人、印就傳單數千份、向四處散發、並沿途演講、頗爲堅決、該鄉全鎮各界、定於今日（九日）起、全體罷市罷工罷學、以資聲援、並定於今日上午九時、開市民大會、發表宣言、推舉代表、向縣政府請願、取消前項之決議、倘不達到目的、則該鄉原已於去歲劃歸上海特別市、而爲暫緩接收之區域、故特由各公團聯名具呈市府、請求派員前往該鄉接收、歸爲市屬、

小木橋路一帶農民

集議阻止市公用局圈用

市土地局擬將用斜土路北小木橋路東西一帶農田、致引起多數農民之反感、二區農業會准許第二村第十一村第十八村第十九村第廿二村等六村農民協會之請求、昨日召集全區代表大會、到出席代表一百餘人、會員列席旁聽者千餘人、公推潘渠庭主席、報告開會宗旨後、討論各要案如下、㈠土地局在斜土路北小木橋路東西一帶圈用農田案、議決①用全區代表大會名呈請市府及一區黨部轉呈市府核辦、並請求該局、②請用前軍閥時何豐林所圈定地址（即市政府原址）西邊空地、㈡於請求未達期內設有私向土地局領田價者、議決如有私領田價者將其全部財產充公、㈢土地局設用武力強制圈用者、議決一致抵抗、有因此被拘損失者、予以經濟與精神上之援助、再呈請後如土地局仍圈用此處農田、最後應如何對付案、議決本區全體農民赴市政府請願、並組織宣傳隊備向各界宣傳、議決由各村農民協會常務負責組織、並用全區代表大會名義發出宣言、

加徵賑災二五稅

監督署尙未奉到命令

國府因陝豫甘等省災情重大、議決在海關征收賑災附加稅二分五厘、限期一年、定四月十日開征、但據江海關監督公署沈科長云、該署至昨日止、尙未奉到部令、故明日是否能如期開征、尙未定、據另一方面消息、本埠各國僑商、因此事關係進口商人之負担、故非常注意、定今日在外僑商會召集會議、將有意見表示、

長江華輪復航

武漢克復後航路平安、上海各華商輪船公司、長江班航輪已於昨日復航、昨日由滬開往長江者計有招商二艘、三北一艘、今日尙有數輪出口、暫時駛至九江爲止、不日即可直放漢口、

津浦路通車新時刻

津浦鐵路十五日起可直達天津、浦口之間以車輛缺乏、故暫規定每星期一由浦至津、則由津路直達、每逢星期四則仍由隴海路轉平漢到達天津、其由津至浦者、則星期一由平漢路轉隴海路、星期四則由津浦路直達、其時刻表如下、

二百零二次上行車星期一下午六時由浦口開、星期二下午七時濟南到、七時半開、星期三上午六時三十五分天津總站到、六時五十分開、上午七時天津東站到、

二百零一次下行車、星期四下午五時半天津東站開、同日下午五時四十分天津總站到、五時五十五分開、星期五上午五時濟南到、五時半開、星期六上午七時浦口到、

參加國際商會辦法

全國商會決議組織委員會

全國商會聯合會昨日開會、議決組織國際商會中國委員會、通過章程、委員二十一人、依左列規定、㈠全國商聯會常務委員七人、㈡上海特別市總商會主席三人、㈢南京特別市總商會主席一人、㈣上海特別市閘北商會主席一人、㈤上海特別市滬南商會主席一人、㈥上海特別市銀行公會代表一人、㈦上海特別市錢業公會代表一人、㈧工商部駐滬辦事處處長一人、㈨工商部工商訪問局代表一人、㈩外交部駐滬辦事處處長一人、⑪財政部駐滬調查貨價局代表一人、⑫聘任專家六人、又每逢國際商會大會、應派代表七人至十人、又專門委員若干人、由該會公推之、

北橋公安局長撤職

因有包庇故縱嫌疑

上海縣公安局、日前查獲鷹洋商民張金榮、僞造國幣販運嫌疑、已誌前報、茲經訊悉北橋區第二分局長陳子卿、有包庇故縱嫌疑、於昨日特陳撤差查辦、委派嚴醒民即日前往接替代、惟陳正向四處挽人說項、以冀縣局長寬恕、並該局長先事通風、致令漏網、並將該巡長撤職、對於該局長實予優容、未加根究、原冀迅速緝獲、以贖前愆、乃歸後三分五中、時逾一月、未獲破案、最近縣令該地守望所巡長許佐才、始據偵獲解案、似此該局長玩忽要公、包庇故縱、顯有嫌疑、應予撤差聽候查辦、除遴委嚴醒民前往代行兼代外、合行令仰該局長即便遵照就日交代（下略）

威勝艦赴前方應戰

海軍軍艦、此次在前方作戰者、計有楚有・楚觀・江貞・咸寧・等十餘艘、咸寧淺水艦、已由陳紹寬司令親率、溯江而上、追踪殘敵、茲悉陳司令昨特電調停泊高昌廟之威勝軍艦、赴前方應戰、該艦奉命後、已定今晨出發、昨由海軍總司令部副官處通知各處矣、

京滬西醫會　聯絡進行

日昨首都西醫公會特派代表何濟生、趙鴻鈞兩君來滬、與上海西醫公會、籌商聯合改組中華西醫公會、並向政府請願援助全國受不公待遇之西醫、先於報章發表宣言、並徵求全國各埠西醫同志加入、

吳淞海軍指揮　昨日新舊交代

吳淞海軍指揮廖景方、（字伯端）自任職迄今已有二年、茲悉海軍總部業已於前日任命廖指揮升任總部海軍總教練之職、遺缺任命鄭禮慶繼任、昨日（八日）上午十時、新舊兩指揮即在吳淞砲台灣指揮處分別交代、

追悼胡景翼　逝世四週年

明日（十日）爲前國民二軍總司令河南督辦胡笠僧（景翼）逝世四週紀念、旅滬陝人及胡氏知友、特假孟德蘭路武聖觀院開會追悼、

湖北同鄉會　將改委員制　請罷免苛稅

湖北旅滬同鄉會、昨開第二次全體會董會、討論結果、贊成委員制、付表決通過、並推定籌備委員九人、即劉萬青高鑑清杜向宵汪少丞李範欽、周震光盧星階劉靈臣王博霖等、限日組織籌備選舉大會、汪少承提議、武漢由經國軍安定、蔣總座在鄂、本會應致電蔣主席、暨夏師長、劉市長、央其免除苛捐雜稅、易稱積附議表決通過、又議決定期宴請國府新任義國公使郭泰祺、以慰勞之、又議決湖北會館派員向本市市政區域外選購地皮、建修丙舍、以安旅櫬、當推李堯欽高鑒清劉萬青孫松年劉靈臣等負責辦理、

良濟藥房　葛祿億逝世

南京路良濟藥房總經理葛祿億君、於八日一時逝世、定於今日下午四時半、葬於呂班路墳山、葛君經營藥房有年、誠懇有度、聞者惜之、良濟藥房停業二日、以誌哀悼、凡有急病取藥者、仍可由後門出入、

瑞泰製巾社　贈送樣品

楊樹浦路一三二一號瑞泰製巾工業社、自創製富有教育意義之兒童哈哈巾問世以後、其第一批出品、不數日間、竟批銷盡罄、現該社爲酬答顧客、及普遍試用起見、特日夜開工、趕製第二批出貨、廣爲贈送樣品一月、自本月十日起、凡函索樣品者、可具函該廠郵購部、並附郵花八分、即可得一種美麗絕倫之兒童哈哈巾、

天氣報告

天文台報告、昨日揚子江晴雨表下降、天陰或有雨、馬鞍島北有西北風、最高溫度爲七〇・九、最低爲四七・三、預測今日天陰而雨、有多量之霧、氣壓穩定、有東南風、

國民救國會之組織法

重要職員推定

勸告商界繼續拒售仇貨

上海特別市國民救國會前日在市商民協會、開第一次執行委員會議、出席委員陳德徵王延松陸鳳竹朱應鵬后大椿成燮春（駱代）鄭通偉（宋代）鄭崇愷胡越（鄭代）林培根（后代）公推主席陳德徵、討論事項、㈠本會組織條例案、（議決）修正通過、㈡照本會條例第三條應互推正副主席各一人案、（議決）公推陳德徵爲正主席、王延松爲副主席、㈢聘任駱清華爲本會秘書案、（議決）通過、㈣各科主任委派如下、請公決案、總務科主任由秘書駱清華兼、副主任杜燮生、調查科主任鄭崇愷、副主任林培根、統計科主任鄭通偉、副主任金松聲、宣傳科主任朱應鵬、副主任袁澤民、議決通過、㈤登報公告各界本會成立經過、前反日會所有證章等件一律無效案、（議決）通過、㈥登報公告各地救國會繼續加緊工作案、（議決）通過、㈦登報忠告商界案、（議決）通過、㈧推定陳德徵王延松駱清華陸鳳竹鄭崇愷朱應鵬林培根后大椿胡越等九人爲標賣委員會委員、議決通過、

宣言：

在中日交涉猶有間日、反日會改爲國民救國會的現在、忠實同志難免要懷疑我們、對過去的反日成績惋惜、萬惡的奸商們、更要發生誤會、以爲機會到來、他們可以暢所欲爲了、其實不然、我們試打開國恥歷錄一看、自甲午以還、我們經過接二連三的九九五卅以及去年五三等重大事件、日帝國主義者給我們的創痕是何等的悲痛、何等的深切、海枯石爛、此恨無窮、一息尙存、永矢勿忘、我們可敢與日本妥協呢、況且濟案僅是中日間懸案之一、此次解決又未能盡如人意、而近來日帝國主義者更積極侵略滿蒙各區、兵艦佈滿長江一帶、其蔑視我國主權、侮辱我國體、無一不較前爲烈、我們爲使濟案的解決而軟化下來、豈不又陷於五分鐘的熱度嗎、我們所更改名稱、完全是策略的關係、絕對不是軟化或妥洽、希望忠實同志不要懷疑、萬惡奸商也不要暗喜、要知我國欲解脫不平等條約之束縛、必須打倒眼前敵人的日帝國主義者、故救國必須反日、反日即所以救國、本會既負有反日救國的重大使命、那麼對外如喚起民衆抱大無畏精神、大犧牲主義、以與帝國主義者作殊死戰、促成一切不平等條約之廢除、以求國際地位之平等、謀中華民族之自由解放、對內如鼓勵國民發展生產事業、提倡國貨、與扶助國貨之發展、以求國民經濟之充裕、凡此皆爲責無旁貸之事、吾人當赴湯蹈火以求其成、對於媚外性成運銷日貨的奸商、仍須予以嚴重的制裁、深望各界人士本天下興亡匹夫有責之義、一致努力、繼續奮鬥、同時希望各業商人明白皮之不存毛將焉附的意義、根據良心、拒進仇貨、與日本人斷絕經濟關係、如是則反日救國任務逐漸完全、本會之幸、亦中華民族前途之幸也、謹此宣言、諸維鑒察、

組織：

□救國會組織條例

（第一條）本會以發揚三民主義的救國精神、謀民族之自由平等國家之自強獨立爲宗旨、其工作範圍如下、（一）鼓勵國民發展生產事業、提倡國貨之改良進步、並扶助國貨之使用行銷、（二）提倡並扶助合作事業之組織及發展、以及農民工人生活之改善進步、（三）協助政府各種經濟建設事業之進行、（四）厲行對日經濟絕交、以經濟的手段反抗日本帝國、（五）本會工作計劃得依環境之需要、隨時由執委會議決公布、（第二條）本會由上海特別市黨部在黨政機關及人民團體中慎重選派委員十一人至十五人組織之、（第三條）本會設主席一人、副主席一人、由委員互推之、（第四條）本會設秘書一人、由本會公決聘任之、（第五條）本會得設左列各科、（一）總務科、（二）調查科、（三）統計科、（四）宣傳科、（第六條）凡有左列情事之一者、不得任爲本會執行委員、（一）有反對本黨之言論行爲、證據確實者、（二）凡在經濟上政治上曾與日本帝國主義者、勾結妨害本國國民利益者、（三）吸食鴉片及嗜好賭博者、（四）受刑事處分尙未撤銷者、（第七條）凡未具有左列規定者、不得任爲本會職員、（一）經登記合格、領有新黨證或登記證者、（二）經上海特別市黨部考查其性格能力認爲適合者、（三）有殷實舖保者、（第八條）本會執行委員及其一切職員、如有舞弊情事、查有確據者、由上海特別市黨部移送法庭按照公務員所犯各法分別加等治罪、（第九條）如有違反或破壞本會工作計劃及命令者、統稱奸民、凡奸民得由本會決議處罰、條例另訂之、（第十條）凡奸民不服本會之處分時、得由本會呈請上海特別市黨部處理之、如仍不能處決時、得呈請中央黨部處決之、唯上項奸民得提出不服處分理由之訴願書、（第十一條）處罰奸民及拍賣日貨之款、統稱救國基金、該項基金之保管、由市黨部在黨政機關及人民團體中選派董事二十一人至二十五人組織救國基金董事會、救國基金董事會規則另行訂定、（第十二條）本會所沒收之日貨、應另行組織標賣委員會、標賣之標賣組織條例及辦事細則另訂之、（第十三條）本會得隨時將救國基金及沒收日貨分別項目及數量、會同救國基金董事會呈報上海特別市黨部查核、（第十四條）本會之救國基金、其用途在下列範圍內、由本會呈請上海特別市黨部決定之、（一）舉辦國貨工廠及國貨陳列所、（二）舉辦本市所切要之農工漁業職業學校、（三）舉辦平民識字教育、（四）充本市救災恤貧育嬰等慈善事之基金、（第十五條）除本會經費外、救國基金董事會在未奉上海特別市黨部核准用途以前、不得接受任何機關及團體之請求動用基金、（第十六條）本會經費由本會救國基金董事會撥付、如無此項基金可供撥者、得由本會自向本市各機關團體捐助之、惟本會之預算決算須呈報上海特別市黨部批准或核銷、（第十七條）本條例自本會執行委員會通過呈准上海特別市黨部後施行、

商務書館職員滕仁泰「犧牲生命於舊禮教」

厭惡髮妻　戀愛女學生　仰藥而死　自認是弱者

滕鵬、字仁泰、二十四歲、寧波人、幼失怙恃、既無姊妹、終鮮兄弟、依伯母同居、有堂兄名永康、長鵬十歲、向在寶山路商務印書館製造部爲銅匠、頗友愛、視鵬若親兄弟、當鵬十三歲時、永康挈之來滬、拜趙文達爲師、充銅作學徒、趙現寓天通庵路協隆里、與永康同[illegible]友中、獨以鵬聰穎過人、習業未久、即能舉一反三、且精於巧思、屢有獨出心裁之作、以故甚得趙之歡、倚爲左右手、未幾、紹介入製造部、與永康同事、當時作息與共、兄弟間情感怡怡、鵬待部中同仁、極其和靄、故亦深得同仁之器重、迨至二十歲、永康以弟已成年、男大須婚、自是常理、雖鵬未能自贍家室、爲兄者似未可不爲留意、爰於鄉間選得龔氏女、現年二十歲、面頗姣好、人亦聰明、永康之母亦極以爲然、遂挽媒說合、於是年涓吉成婚、一切費用俱係永康籌措、鵬亦心中感激、更敬愛其兄、

鵬結婚後、與龔氏愛情甚篤、惟因於經濟、未能挈眷同居滬上、但每年必請假回里數次、與愛妻敘衷曲、近三年來、鵬於工作之暇、自感幼年失學、對文學上頗肯用功、凡新出書籍、必購一讀、並崇拜孫文學說、研究三民主義、稗史雜誌羅列案頭、儼然一孜孜之學子、且訂閱大小報紙五六種、對於本報、尤爲酷愛、每月必按訂成冊、[illegible]步、文字亦遂大有進步、又喜繪畫、四壁之補白、皆自爲之、前年永康由寶興路遷居天通菴路協隆里時、鵬因好恬靜、倡議與兄分居、永康以鵬好學故、自亦贊同、鵬遂另賃屋於昌善里七十二號張姓之亭子閣內、鐵床書桌、布置井然、

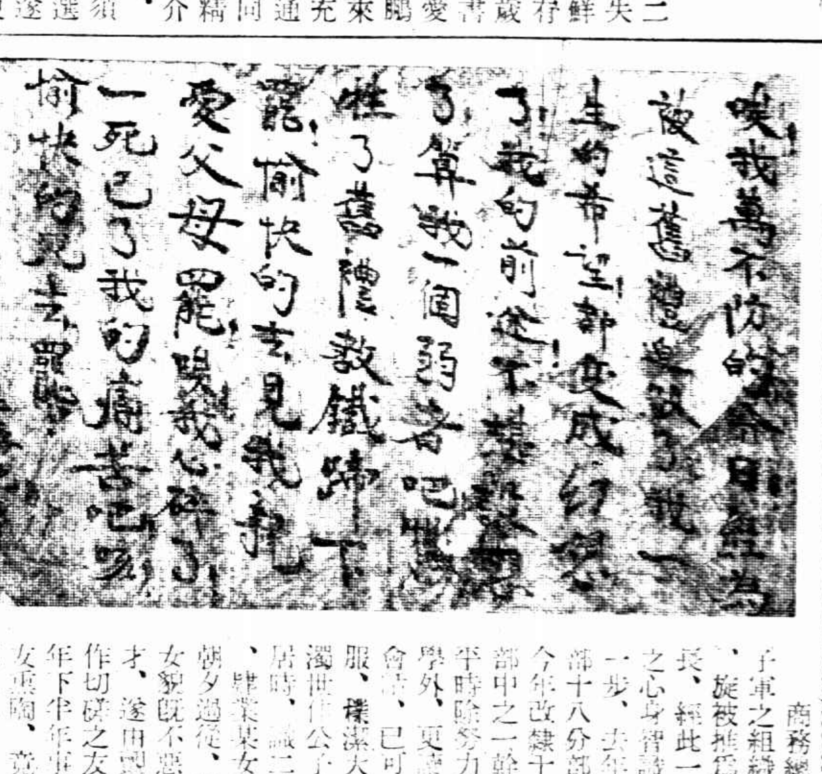

唉！我萬不防的命運竟終爲這舊禮教斷送了我一生的希望！都變成幻想了！我的前途不堪設想了！算我一個弱者吧！犧牲了舊禮教鐵蹄下罷！愉快的去見我親愛父母罷！唉我心碎了！一死已了我的痛苦吧！愉快的死去罷！

商務總廠有商工童子軍之組織、鵬先加入、旋被推爲第三總隊隊長、經此一番訓練、鵬之心身智識與眼界更高一步、去年在第六區黨部十八分部充當秘書、今年改隸十三分部、實部中之一幹練人員、鵬平時除努力研究中國文學外、更讀英文、簡明會話、已可上口、常西服、樸潔大方、翩翩如濁世佳公子、當與兄同居時、識二房東某姓女、肄業某女學、鵬與之朝夕過從、頗相喜悅、女貌既不惡、而鵬又多才、遂由國而之緣、訂作切磋之友、此爲十六年下半年事、鵬雖此女友甚篤、竟醺然似醉、欲與智識本同時並進、鵬此時已覺得家中之愛妻係一不識字女子、第一缺憾、即爲不能識字、無由宣達、幾度思維、只餘苦悶、自此對于龔氏已失去愛慕之心、兩性間之熱烈情感、反生厭棄之念、結婚時之愛情、盡付流水、

鵬心意既遂更、愛情遂無所寄託、常咄咄書空、作文字上之寄托、其受刺激之深、於此下面的一段可見一斑、

不錯、悲哀的確是人生不能躲避的、尤其是我們青年的人、我們一面受感情的支配、一面受智理的壓迫、我們充滿着希望、完美的前途的熱情、我們偶然聽見、我們懇切的盼望我們能被每一個人、慈祥而含笑的日光照臨、當我們的朋友們微笑着、鑽揚我們的時候、絢爛光明的前途、彷彿就要尋到了、我的柔弱的心芽、活潑潑地跳躍起來、但是當我們、初次遇到人們無意的嘲笑、我的心便受了冷森森錐子的傷痕、對於人間戰競的、痛苦於痛哭絕望、否認我們的前途、我們這是沒有希望了、絢爛的光明的前途、都成了深夜的夢、這時我們便鎮靜着憤怒、和悲抑的情緒、更深一層問甚麼是人生的究竟、唉、明知沒有究竟、但要追求究竟、他們怎能不發狂、怎能不求覺悟、而使我們的靈魂、徜徉於我們的故鄉白雲深處呢、

鵬經此劇烈刺激、移其愛情於以前同居之女士身上、由文字之交、進成私約、但鵬有最重大之事所不能解決者、即爲鄉間糟糠之妻、待欲宣布仳離、伯母堂兄、俱無以對、中間雖經幾番波折、而彼對女士之情益堅、彼女士亦生長於舊式家庭、因外間之蜚短流長、從阻絕二人之晤面、此時所能互相安慰者、全賴鴻鱗代達衷腸、鵬得書時、以此事既不由解決、畢生之幸福、勢必犧牲殆盡、因此而欲自殺者凡數次、此時鵬之堂兄、已知之、但永康新智識不甚開通、進勸之語大都隔靴抓癢、

鵬與彼女士結識後、未回寧波鄉間者迨一年有半、鵬妻同住鄉間之伯母無法、於六日偕同龔氏搭輪抵申、先至永康處詢知底蘊、由永康婉勸鵬妻即去、衆俱不明其用意、後恐鵬離永康家後、即赴酒店痛飲、蓋此時又萌自殺之念矣、飯後回寓、緊鎖臥室之門、倒床即睡、二房東以爲鵬眼紅步歪、謂其醉了、

在永康家中之伯母、見鵬不語而去、鵬妻嗚咽啜泣、但猶以緩日商量有望、乃由趙文達之妻邀往世界影戲院看電影、順道至鵬之寓所、登樓叩門、鵬堅不開、後恐爲趙師母、乃云只允師母一人入內、開門後、鵬之伯母與其妻方欲踏進、鵬急曰「我不願和你(指其妻龔氏)見面、見面我死給你看」旋即取桌上之白紙包一個納諸口中、衆搶前思奪、則已咽下、鵬服毒後、即倒地、雖延醫生趕到、但說回天無力、永康在廠聞信趕來、將鵬車赴醫院、經醫生診視、即囑送入太平間、蓋已經氣絕矣、鵬於其妻到滬之次日、即懷自殺之念、曾於是日下午書絕命書一紙、自云係一個弱者犧牲了舊禮教鐵蹄下、所服係何種藥物、尚未經化驗、絕命書製板如上、

大火災　浦東草泥塘

一盞燈害了千餘人家　傷亡人口確數待查　豬羊約死百頭　近數年來未有之浩劫

昨晚八時一刻、浦東楊家渡方面發生大火、延燒甚廣、爲近年來所未見、經本報記者渡浦採訪、茲將詳情報告於后、

……草舍團團如小城

火災之場、名曰草泥塘、位於浦東老擺渡之中間、楊家渡之南面、東爲稻田、西臨浦江、該處共有草舍五百餘間、居民大半江北客民、均在該處大昌九益發昌等各工廠作工、亦有在碼頭上作扛夫、或爲划子船者、每日所入、祇能支持一日開銷、間有幾個少女、在街頭負吹糖担、賣泥菩薩等之生涯、至於該五百餘間草舍之建築、十分叢集、團團作一小城形、戶戶接連、閒人走入不易出、至於建築料、皆係稻草竹木之類、一無磚瓦、故一經着火、遂成巨災、且每間草舍內居戶、或二三家、四五家不等、故五百間草舍、約有一千五百餘姓之住戶、

……夫婦打架倒油燈

昨晚之火、起在草舍之中心點、據說此處草舍中住有江北人胥二者、業碼頭小工、髮妻醜且潑、夫婦時常口角、昨晚八時一刻、胥同乃妻正在舍內晚飯、不知如何、雙方又起衝突、扭住亂打、竟將所掛之一盞煤油燈打落地上柴木中、以致起火、頓時穿頂、而胥二夫婦、竟逃出草舍、不知去向、時鄰居已知、紛紛呼號報警、然火舌已向西南方竄出、於是延燒他屋、三區一公安局聞訊、派出巡警、會同浦東區火龍及燮昌火柴廠之自衛隊到場灌救、奈是處無自來水、且離浦江較遠、附近又無小浜池塘、因之遠水救不着近火、火勢乃益猖獗、猛向四面竄發、呼呼有聲、火球直向天空亂舞、以致在浦西之居民、登至樓上、亦可望見、

(火災遠望)（陳大凡攝）

……一千餘家無宿處

當火熾時、有一老翁、欲逃不能、齒年邁身弱、且受大驚、不能成步、後由三區公安局巡警從火光將其救出、至火後調查、發現四五歲之男孩一、死于火中、尚有二男子、被火灼傷、當時三區一公安局柳警員親至火場調查、計焚去草舍三百餘間、約計住戶一千二百家、豬羊焚斃近百頭、人口死傷確數、尚難詳悉、明日再當續報、至於該草泥塘住戶名單、現從戶籍處抄錄如後、其中三分之二、均係被火之家、再此次大火中有二種營業、竟因火而發財、一係划子船、有客東渡、大索其價、一係蠟燭店、與燈籠店、該處黑暗、若到火場、必人手一燈、於是其價亦臨時提高矣、

……一片哭聲不忍聞

本報記者得警後、即趨南市大碼頭、買棹東渡、中途經過十六舖小東門關橋等處、人山人海、均是觀火而來者、旋記者抵楊家渡之時、正是火勢猛烈之際、走至火場前、迎面吹來煙火、目痛流淚、時淞滬南市保衛團第四・五・七・支隊隊員、全班武裝、已到場彈壓、四處哭聲、間豬羊叫囂聲、十分悽慘、救火員雖極力灌救、終不濟事、直至十時許、火勢稍減、未幾、因有一陣大風、於是火勢轉烈、幸救火者人手衆多、將在北首尚未延及之草舍用鐵鈎拖到於地、俾阻止火舌之蔓延、至十一時半、漸漸熄滅、至於被災之住戶、大都移避在楊家渡方面荒地上、據一婦云、「我家男女六人、今均失散、是死是活、今尚不知、而家中所有、均付之於火、……」旋說旋哭、悲不成聲、

[illegible]・王正[illegible]・張希可・方興仁・姚占奎・倪[illegible]・程[illegible]保・李[illegible]子・方[illegible]高・周[illegible]高・[illegible]登元・孫金發・鄭有[illegible]・[illegible]文祥・耿秀堂・湯王氏・陳保身・張成業・李永根・徐振華・陳武[illegible]・周[illegible]・曹洪彬・蔣學功・黃再生・王文喜・[illegible]坤才・劉老五・王如[illegible]・朱應林・姜光永・陳[illegible]元・韓士德・王大・姚光明・張登山・施長興・陳大・姚兆洪・顧元榮・羅明元・丁振根・[illegible]談・周長春・馬思田・孫志福・李貴保・潘壽康・樓[illegible]之・汪[illegible]・薛如喜・徐有[illegible]・陳小子・沈小虎・陶才[illegible]・王國祥・[illegible]文達・[illegible]小麻子・周[illegible]・韓戊[illegible]・[illegible]子香・錢[illegible]・[illegible]・[illegible]老

陳月[illegible]・[illegible]・徐[illegible]・楊大・周士林・李文[illegible]・錢金海・張[illegible]・姚漢臣・金山有・劉老四・李仁昌・孫瓊和・葛生・陳金法・鍾月生・強云海・趙國良・盧志湘・沈小秀・姚兆言・冷得保・吳小了頭・張[illegible]・費夫言・魯俊標・強保元・姚海川・劉玉坤・沈金榮・吳得福・黃桂生・張鳳元・曹振榮・姜如桃・劉儀・陳春榮・張延科・吳太山・周小羊・楊春法・朱[illegible]標・徐仁・姜太山・張鳳雲・李明・陶言謙・劉鳳山・朱老二・徐少林・

(火災近景)（陳大凡攝）

六・[illegible]有・[illegible]錦・朱長[illegible]・劉長[illegible]・吳文才・陳[illegible]元・唐老四・劉[illegible]・陳[illegible]・徐一堂・錢西生・張子有・吳玉奎・管萬年・丁九言・[illegible]志安・潘雙[illegible]・周[illegible]・周榮彬・王周氏・張金春・周桂裕・朱大香子・陳元興・孫卜春・葛成炳・徐廷[illegible]・劉[illegible]元・張王氏・王福來・殷貴林・郭金生・李鳳友・陳有元・[illegible]撲丈・尹洪奎・朱扣餘・劉從照・閻書堂・秦文子・陳瑞章・仇成俊・[illegible]增祥・周言禮・陳巧步・高秋香・周文華・秦懷林・孫長貴・徐正海・殷永全・王瑞廷・王春林・鄧保安・姚下榮・邴金仁・張全榮・沈敬高・許武高・王寶銀・王士田・薛貴鳳・曹如堂・留

[illegible]・[illegible]・[illegible]・周春夫・周西[illegible]・[illegible]・[illegible]長小・田[illegible]・[illegible]・[illegible]・張小根子・王玉廣・夏[illegible]興・陳廷修・何三・胡[illegible]祥・田得子・徐大・張大根子・張有望・高[illegible]・吳[illegible]昌・張[illegible]・錢根法・張大・張彩松・陳四易子・張元・林四・陳二・[illegible]明・蔣[illegible]・吳言達・劉德高・蔡文喜・劉飛紀・許文・王文珍・吳[illegible]恩・朱路・蘇克池・張阿[illegible]・[illegible]・朱寶・王明生・張二・王[illegible]・陸[illegible]・高[illegible]・唐全・陳二・羅達・林在水・吳[illegible]生・朱[illegible]・張[illegible]・丁家振・高得如・張小林・李三・蔣玉海・曹大・張萬風・劉坤堂・顧[illegible]・周玉成・吳阿根・何小保・吳文華・[illegible]本紅・王根・楊桂林・[illegible]華[illegible]・陳三麻子・王得意・呂老三・夏振蔣・[illegible]本有・羅全[illegible]・姚大・曹大・毛[illegible]川・方四狗・[illegible]・陳德[illegible]・陸元[illegible]・高俊・高金池・馬福太・錢老根・田國加・周秀山・金[illegible]・姜同・張鳳禮・陳華山・楊春[illegible]・徐大戶・楊文廣・宋四久・陳[illegible]興・陳德康・齊玉[illegible]・[illegible]松・高小麻子・黃德一・高順子・胡永[illegible]・劉[illegible]・[illegible]子・丁永山・沈[illegible]林・王小狗・張小羊子・張小麻子・陳[illegible]・[illegible]・錢[illegible]山・邵大祥・楊小川・吳銀才・江炳岡・張保[illegible]・[illegible]保棟・[illegible]・陳[illegible]海・錢光德・李瑞生・陳保紅・仇太仁・楊文彩・彭一清・徐[illegible]保・張[illegible]・童作談・陳鳳[illegible]・鄭德洪・周春[illegible]・金[illegible]・[illegible]・[illegible]・夏[illegible]才・段云廷・金長富・么文永・張孝山・諸[illegible]華・戴子榮・邱明中・徐懷清・蔡文才・張金榮・蔣俊昌・蔣云・蔣阿玉・王玉・徐振鵬・田得海・徐振平・蔣士品・張德清・徐文廷・于春生・仲安金・陶澤法・王有高・吳長根・吳長扣・周川部・蔣云林・尤兆祥・王福高・孫連友・王金科・李保成・新少卿・顧永貞・褚國虎・朱四・沈梓林・周得勝・朱德奎・朱德榮・王得興・劉洪恩・羅用寬・鄭廷有・朱增廷・趙維祥・劉阿夫・陳牛興・馬長興・陳生保・劉太龍・張和尚・孫金才・倪得山・王文標・張聘氏・孫金玉・金正高・何張老太・柯振漢・張玉祥・徐金生・李二・姜金根・顧吉・蘇秦氏・陳方春・嚴房富・徐廣法・陳錢銀・孔金標・張大・王金根・從甲有・倪恆生・夏春生・胡福廣・陶有大・孫一明・王加惠・莊扣・倪國生・徐正洪・周三・周春剛・王立明・樊子才・陳養峯・蔣文生・宋士美・袁毛蜂・王得元・王玉廣・王壽林・宋士祥・侯虎才・張三・俞尚林・顧木欽・張云胜・鄭子祥・王金標・張梓林・田振奎・田三奎・劉大體・張一高・袁得才・仇得望・于方春・郝玉香・楊文有・劉小根・胡文漢・周福堂・朱金樓・高金林・史發坤・秦文發・陳楷后・薛銀龍・秦荷仁・丁高卡・徐小四子・周克卡・任小郭子・周慶玉・朱保二・吳乃桂・彭永根・李廣山・徐四・陳德金・王貴生・徐萬福・顧名夫・周雙喜・蔣永寬・周小孟子・張美仁・劉大龍・張和尚・張振榮・周學餘・張林德・新水祥・呂秉一・程保恆・汪玉良・許得勝・戴廣法・曹三長・王林・王宗俊・徐林祥・孫如意・錢有年・徐月中・王廣標・邱國亭・蕭恆吉・苗發科・吳漢章・袁德聲・周雙福・胡子西・高子榮・戴如山・吳根明・白發來・張步雲・倪金成・張常・田得元・周炸文・張慎文・張文品・吳朝玉・劉富喜・張三保・呂得元・姜有成・

一言不合　拔刀殺人

二大元罹禍

城內魚行橋地方、於廢歷三月二十四新開裕昌米店、其流氓薛順寶、前往取得陋規二元、惟尚有流氓薛新豪即小寧波、亦往取費、該店答以已有人取去、新豪即向順寶分肥不遂、前日在該處小茶館吃講茶、一言不合、遂起衝突、順寶方面即拔刀向新豪之左肋猛刺、流血倒地、凶手逃散、傷者由家屬舁至南洋醫院醫治無效而死、當經地甲投報地方法院、奉徐檢察官等蒞院、驗明委係因傷致命、判令收殮、候緝凶究辦、

暴死席上

鼻流黃汁　賓主拘往公安局

成衣匠常州人金泉生、二十二歲、住閘北長安路長樂里一一七號、金去臘回籍娶妻、今年廢歷正月間、攜妻回滬、前晚在家設筵宴客、來賓約三十餘人、八時許入席、詎賓客中有清江人何邦興者、(二十六歲與金爲同行兼屬知友)忽猝然身死於席上、鼻流黃汁、金之二房東沈童氏、即投四區二分所、報由巡官到來、將同席之賓客趙利全沙白山楊福海金杭春王三大費銀榮何詩生連同主人等、一併帶所、訊悉死者尚有胞弟何邦樂、住金神父路四九三號、昨日乃飭警傳案、質訊一過、咸不明其死之原因、昨日由地保投法院報驗、奉委朱檢察官蒞場、驗得死者身無傷痕、恐係痰厥身死、判令屍屬收殮、至金泉生等一干人、則奉李所長諭解公安局訊辦、

下部糜爛　處女膜破裂

姦傷幼女案　呈出診斷書

閘北實興路十三號福建婦人曹陳氏之十一歲幼女弟青、遭夫友周介圭强姦受傷、扭控警所、中解市公安局訊辦、各情已詳昨報、昨日午後一時、奉司法科程科員隔別研訊、曹陳氏與弟青供詞與昨報所載相同、並呈出中和醫院醫師廖煥章診驗弟青下體之診斷書、內稱、檢查身體下部糜爛、處女膜已破裂、膽汁流出、係二週間受傷染淋症、今後療治約兩三月方可見痊、質之周介圭、供仍如前、奉判押候核辦、

沙遜洋行買辦長子 —吳志成— 從包車綁上汽車　不知所終

—孟德蘭路—

徐州人吳繼宏、向在江西路沙遜洋行爲買辦、家住新閘孟德蘭路五號、生子四、長志成、年二十二、亦服務於沙遜洋行、昨日上午九時半、志成因乃父自備之七零六號汽車須自用、乃換乘六六五七號自用包車赴行服務、車夫係原有車夫阿二之替工、上工纔三日、拖車出門向東至孟德蘭路轉角、近馬霍路之一號門首時、見有汽車一輛停於路傍、初未經意、詎意拖抵該車傍、突有綁匪四名、自車上躍下、執槍攔住去路、迫吳下車、架入汽車內、飛駛而逸、包車夫當時受驚呆木、初未注意該汽車號碼、祇得返家報告其主、轉報捕房請緝、

學貫中西的老婦　受辱投江

福建婦人蔡蔡氏、現年六十五歲、精通中西文、曾在星加坡執教鞭多年、子金星、在本埠法租界大北電報公司服務、該婦目下隨子賃居於北四川路蓬路時新時裝店樓上、其媳近患神經病、舉止失常、前日在家吵鬧不休、竟將乃姑掌頰數下、蔡氏見媳蠻不講理、滿腔怨恨、無處發洩、遂萌自殺之念、前晚七時四十分、獨自往虹橋江口搭乘渡船渡浦、甫抵中流、即一躍入浦、幸有附近四十四號水巡捕到來、協同舢子救起、帶入陸家嘴水巡捕房、當晚傷探按址送歸其家、

碼頭船　撞成兩段

昨日上午有王阿根之空碼頭船二艘用纜繩相並繫住、在浦東東省鐵路公司碼頭附近浦中向南搖駛、詎有美國魚雷艇NO三四三號由南迎面駛來、不及避讓、致將在外擋之碼頭船右舷撞成兩段、船上五人、受激落水、經鄰船救起四人、尚有九歲女孩高秀鳳、因入水時多飲水過度、暈迷不醒、經舢舨救起後、立送紅十字醫院救治、

今晨火警

大通路

今晨四時、新閘大通路小菜場前面新康里、毗連之雙開門面恒昌柴炭店、突然起火、其勢殊熾、旋經中央及新閘救火會驅車到、灌救至五時許始熄、計起火之柴店全燬外、並延燒右鄰顧永記理髮店之一角、惟查該柴店主寧波人某甲、因積欠房主四個月房金及行帳印子錢等、虧空不少、甲已於半月前攜眷逃走、內中祇有少數之貨物、並無人居、是則其火之起、亦頗奇矣、

寡婦以刑事控翁…吞欵·虐待·逼嫁…
諭…刑事不能成立　兩造出外和解

住居西華德路十三號之鎮江寡婦范邵氏、延律師在臨時法院以刑事指控其翁范志仁吞沒撫卹金七百元、並將伊虐待驅逐等情、由院准詞於昨晨飭傳兩造集訊、即據原告范邵氏投稱、丈夫范偉斌向在英美電車公司辦事、於前年冬間電車工人罷工時被槍殺、嗣由公司貼給撫卹金一千元、除喪費開支三百元外、尚餘七百元、由被告經手託人存放某處生息、去年三月間、我因有病、回籍養疴、迨病愈來滬、詎被告即拒絕回家、將我驅逐、謂汝去嫁人可也、意圖將撫卹金七百元吞沒、並加以毆打、是以於四月二十日搬出、住居西華德路、與十三歲女兒同居、今要求庭上將前項撫卹金給我、因滬地開支頗鉅、故擬回籍云云、詰之被告供稱、自我兒偉斌遭人槍擊身死、所給之撫卹金、除喪費及買坟地一塊、並給原告二百元外、現祇有三百五十元、悉數給與原告、而當時存欵得息、按月七元、由胡先生等經手、存儲立有紙張、其本須六年以後、方可領取、以備將來正用、今原告所供、全屬子虛、更無毆打及驅逐逼嫁情事、惟邇來數月貼費未給、因伊住址無從得悉、現我當照常貼給原告每月開支費十元等詞、又據證人胡旭東投案證明一切、推事核供、諭本案刑事不能成立、註銷、附帶私訴部份、係民事性質、並着兩造出外和解、如和解不成、當以民事起訴、

血管是梅毒的巢穴

梅毒潛伏體內·乘□發作·春天草木萌動·大肆活動·血管中之毒菌·由橫痃下疳等局部創爛·而毒侵筋骨·以致殘廢·

哈蘭士內服六零六

能根本殺絕血管中之毒菌·剿滅梅毒之巢穴·試服一瓶·以後不論新久梅毒·立見痊愈·從此永遠斷根·終身不發·

價目　內服六〇六每瓶洋□元□角半　外擦六〇六每瓶一元□角二角

上海四馬路太和藥房發行　各省各埠大藥房均有出售

八年前之逃妻

「踏破鐵鞋無覓處　得來全不費功夫」

在鹽城人周雙林米船上爲夥之阜寧人姚德才、三十五歲、妻楊氏、二十八歲、八年前姚自撑船裝運大蒜至長興販賣、眷屬寓居船上、一日姚上岸兜貨、忽被鄰舟湖北人丁長雲乘間誘楊氏捲取大洋六十四元過船逃逸、姚返、見人財兩失、欲投水圖盡、經人勸阻始免、失妻迄今八年、遍訪未獲、昨晨八時許、周之米船泊於新閘橋西首、姚在船篷上滌洗船身、忽見乃妻在對岸碼頭之垃圾船上、遂報告閘北水巡隊、派警將其妻拘獲、姦拐之丁長雲亦在船上、欲逃不得、遂亦被獲、轉送公安局訊辦、

呂公望汽車撞死老老

王楚亭、開設王楚記油漆店於金陵街、與老父同居、昨日下午三時二十五分、其父出門、行經愛多亞路帶鈎橋左近、時適前浙江都督呂公望之二六五〇號汽車迎面駛來、楚亭之父迴避不及、被撞暈倒、由法捕房三八一號與老閘捕房一九七八號二華捕車送醫院、旋即氣絕、即汽車左邊之燈、亦經撞壞、

章紹鈞傷重斃命
關係人解法院

紹興人章紹鈞、前晚被友張振卿爛汚泥二人、槍傷腰腹、已見昨報、茲悉章並非商務書館工頭、不過曾在商務發行所做出店、早被辭歇、當時投濟生醫院求治、旋經五區公安局轉送同仁醫院、但因傷重、延至昨日上午十一時許斃命、查章之妻嚴氏、亦紹興人、向與母同居在新閘山海關路、同年前章先與該氏發生戀愛、旋即請准氏母、遂正式成婚、既生一子、已三歲、久已賦閒、行跡頗爲不檢、此次之遭槍殺、聞即秘作犯法行爲之結果、故受傷入醫院時、詢其因何與何以欲殺汝、堅不吐實、蓋有難言之隱也、又章自去臘迄今數月、不常宿於家、因此夫婦感情惡劣、當章被擊後、五區派警赴其家報告、而氏聞信、毫無戚容、並拒絕赴醫院、經警察強之、始允、又陳區長往觀至醫院訊章、據供、民今晚八時許、由家出外、赴寶興戲院觀劇、遇友張振卿爛汚泥二人、遂民出戲院同至寶興里游玩、不意既至寶興里、張振卿突出手槍向民開放、遂被擊倒、彼等即逃逸云云、昨拘獲此案嫌疑人葉小喰一名、連同前獲之關係人方浙潮鮑才根及原告嚴氏、一併解公安局訊辦、

保鏢死　暴徒逃
薛寶潤宅中恐怖
鎗聲連貫　如臨大敵

昨報載薛寶潤家保鏢爲匪槍傷一節、茲再將詳情誌之如下、法租界霞飛路八百五十二號顏料巨商薛寶潤家、近因鑒於綁票盜匪如毛、爲保持安寧、家中僱用俄國人保鏢七八名、晝夜梭巡、甚爲嚴密、詎昨日上午半點時、突有暴徒三四名、各執手槍、闖入內室、當被保鏢俄人瞥見、亦各拔出手鎗喝阻、詎該匪等竟不問情由、即行開槍拒捕、俄人等亦各開槍還擊、一面打電話通知法捕房、捕頭得報、立派通班中西越各探捕馳往、無如時在深夜、暗黑之間、難認匪徒面目、雙方互相開槍、如臨大敵、直至天將破曉、該匪等即行逃竄無蹤、結果被匪擊斃俄國保鏢人一名、後由事主備棺收殮、

想綁顧馨
福煦路口徘徊窺探
押西牢三年…永遠逐出

綁票匪王阿金、三月二十八日糾黨持械在法租界聖母院路福煦路口徘徊窺探、擬綁住居亞爾倍路十二號華大銀行經理顧馨一、適被法捕房特別機關探目金九林李耀龍、包探錢裕民等巡緝經過、查見王形跡可疑、當即上前拘獲、抄出手槍一支、昨日解送法公堂請究、先由金探目上堂稟明前情、詰之王阿金供、實由在逃之董老四約若至該處等候、致被包探拘案求宥、中西官判王押西牢三年、期滿永遠逐出租界、

綁孫嘉祿之匪鎗決
—袁永達—
新普育堂附近執行

去夏結夥綁架孫嘉祿案內之匪犯袁永達等男婦七名口、業經市公安局呈解警備司令部發交軍法處研訊明確、袁永達（二十八歲、奉化人）一犯判處死刑、於昨午後二時、發交市公安局、由黃局長派督察員郭貞樑爲臨刑官、押赴出事地點、即新普育堂附近空地上、執行槍決、

孫傳鼎定期宣判
查出另犯數次搶劫案

浙江人孫傳鼎、因於三月十四號夜半十一時許、在西勅路持械搶劫行人江森榮值洋念餘元之衣服銀洋、被該處崗警捕房包探護送捕房、訊供押在案、嗣經承辦此案之中西探調查得被告尚有在福州路持械搶劫行人梅安福及李瑞香等案、故於昨晨由捕房傳同各原告將被告解送法院覆訊、即據中西探投稟案情、並將抄獲之假手鎗等呈案請究、又據各車主先後投案證明、被告確係在途搶劫之盜云云、質之孫供認搶劫不諱、推事核供、宣諭本案評論終結、定期宣判、

商場行市

厘平拆長
[illegible]

外匯轉鬆
[illegible]

標金先漲後跌
[illegible]

債市趨漲
市況仍暢
[illegible]

粉麥猛跌
[illegible]

棉市呆滯
[illegible]

現紗交易尚佳
[illegible]

市價一覽
四月八日（星期一）市

國外匯票
[illegible]

國內匯兌
[illegible]

各國金銀貨幣價
[illegible]

銀洋錢市
[illegible]

金市
（上海錢兌業同業公會報告）
[illegible]

上海麵粉交易所
[illegible]

上海華商紗布交易所
[illegible]

上海華商證券交易所
[illegible]

上海物品證券交易所
[illegible]

滬南米市
[illegible]

滬北米市
[illegible]

油豆餅
[illegible]

現貨麵粉
[illegible]

船期

進口輪船報告　四月八日
死生　青島　大古
瑞和　長江　怡和
嘉禾　溫州　招商　（[illegible]）

外洋輪船報告
英國倫敦班　四月九日
意國里曲亞班　[illegible]
溫哥武班　[illegible]
晉金山班　[illegible]
德國亨堡班　[illegible]
西雅圖班　[illegible]
瓜哇班　[illegible]
香港小呂宋班　[illegible]
青島大連班　[illegible]
神戶長崎班　[illegible]
北洋班　[illegible]
南洋班　[illegible]
福州班　[illegible]
溫州班　[illegible]

出口輪船報告
寧波班　[illegible]
長江班　[illegible]
通州揚州班　[illegible]
海州班　[illegible]
定海石浦班　[illegible]
穿山定海班　[illegible]

今日戲目
常年義務登

電影
影院	地址	片名	時間
夏令配克	靜安寺路卡德路口	天理勝強權	二時半　五時半
卡爾登	靜安寺路派克路口	巴黎艷裝	三時　五時半　九時一刻
光陸	博物院路	巴黎艷裝	三時　五時半　九時一刻
愛普廬	北四川路	循環大妻	三時　五時半　九時一刻
大光明	靜安寺路	可歌可泣	二時半　三時　九時一刻
奧迪安	北四川路	羅斯福戰史	二時半　五時半　九時一刻
好來塢	海寧路乍浦路	情血	二時半至十一連映不停
北京	北京路貴州路	情海波瀾	二時半　五時半　九時一刻
武昌	東武昌路	巾幗英雄	三時　七時　九時半
通俗	大東門南小南門北	石宝奇冤	二時半　七時　九時
上海	北四川路	神女艷舞	三時　五時半　九時一刻
東海	東西華德路茂海路	情海孽障	三時　七時　九時一刻
東華	法租界霞飛路	情人之走狗	五時半　九時一刻
東南	民國路福佑路對面	法宮秘史	三時　五時半　九時一刻
共和	西門外方板橋	拿破崙	三時　七時半　九時半
百星	老北門民國路口	可泣可歌	三時　五時半　九時一刻
中華	吉祥街	勇孝子	三時　七時　九時
奧飛姆	曹家渡五角場	從軍夢	一時　三時　六時半　八時
中央	六馬路	離婚	三時　五時半　九時一刻
新中央	海寧路	糖美人	[illegible]
恩派亞	法租界霞飛路	荒唐將軍	三時　五時半　九時一刻
萬國	虹口大源莊	凡爾登大戰	三時　七時　九時
卡德	卡德路	機械爭人	三時　七時　九時
世界	閘北寶興路	黑奴魂	三時　六時　八時

舞臺劇
劇場	地址	戲目	演員
共舞台	法租界	夜戲　二本武則天	蓋叫天　白牡丹　陳鳳翔　碧雲霞
大舞台	三馬路	夜戲　珠簾寨　雷峰塔	尚小雲　楊寶忠　小翠花　金少山
第一臺	四馬路	夜戲　四本開天闢地	劉筱衡　陳筱穆　蓋玉廷
上海舞臺	四馬路	夜戲　十一本十二本寶扇恨	張如庭　趙如泉　郭春麗
更新舞台	開封路	夜戲　天上斗牛宮	王虎辰　何月山　白玉艷